№ 340

РЕДАКЦІЯ „КІЕВЛЯНИНА"

открыта для посѣтителей по дѣламъ газеты ежедневно, отъ 2-хъ до 4-хъ час. пополуд. Статьи для напечатанія должны быть присылаемы за подписью автора, съ обозначеніемъ адреса, хотя-бы авторъ подписался скрытымъ псевдонимомъ. Статьи, доставленныя безъ выполненія условій, считаются безплатными. Можно помѣщать и корреспонденціи какъ за опредѣленную, такъ и за произвольную плату. Статьи, признанныя редакціею неподходящими къ печатанію, сохраняются въ теченіе трехъ мѣсяцевъ въ редакціи, возвращаются имъ по почтѣ редакція на себя не принимаетъ. Принятыя для напечатанія статьи, въ случаѣ надобности, подлежатъ сокращенію.

Подписка и объявленія принимаются въ Кіевѣ: 1) въ главной конторѣ редакціи „Кіевлянина"—уголъ Бульварной и Кузнечной ул., близъ университета отъ 10 ч. утра до 8 ч. вечера; 2) въ кредитномъ отдѣленіи конторы при книжн. магазинѣ Н. Я. Оглоблина; 3) въ подольскомъ отдѣленіи конторы при складѣ бутылокъ Днѣпровскаго фабрики, Гостиный рядъ № 14; 4) въ Парижѣ: Societe Havas Laffite et Cie Place de la Bourse à Paris.

КІЕВЛЯНИНЪ

ЛИТЕРАТУРНАЯ И ПОЛИТИЧЕСКАЯ ГАЗЕТА ЮГО-ЗАПАДНАГО КРАЯ.

ЕЖЕДНЕВНОЕ ИЗДАНІЕ.

ЧЕТВЕРГЪ, 9-го ДЕКАБРЯ 1899 ГОДА.

Годъ тридцать шестой.

№ 340

ПОДПИСНАЯ ЦѢНА:

„Кіевлянинъ" съ достав. и перес.: на годъ—12 р., на 11 м.—11 р. 20 к., на 10 м.—10 р. 60 к., на 9 м.—9 р. 40 к., на 8 м.—8 р. 80 к., на 7 м.—8 р., на 6 м.—7 р., на 5 м.—6 р. 20 к., на 4 м.—5 р. 40 к., на 3 м.—4 р. 60 к., на 2 м.—3 р., на 1 м.—1 р. 50 к., безъ дост. и перес.: на годъ—10 р., на 11 м.—9 р. 40 к., на 10 м.—8 р. 80 к., на 9 м.—8 р. 20 к., на 8 м.—7 р. 60 к., на 7 м.—7 р., на 6 м.—6 р., на 5 м.—5 р., на 4 м.—4 р., на 3 м.—3 р., на 2 м.—2 р., на 1 м.—1 р. Городскіе годовые подписчики пользуются разсрочкой по соглашенію съ конторой „Кіевлянина". Иногородніе годовые подписчики, желающіе воспользоваться разсрочкой, вносятъ къ 1-му января 5 р., къ 1-му апрѣля—4 р. и къ 1-му іюня—3 р. Подписываться можно въ любое время, но не ранѣе, какъ съ 1-мъ числа слѣдующаго мѣсяца и не далѣе, какъ до конца года. За перемѣну адреса города, подписч., переѣзда въ иногородніе, увеличивать 50 к., а иногородные 50 к. Иностранные адр. просятъ прилагать печатный адресъ.

Такса за печатаніе объявленій: за одну строку въ столбцѣ или за мѣсто: впереди текста за первый разъ 40 к., за каждой слѣдующій разъ по 20 к.; послѣ текста за первый разъ 20 к., за слѣдующіе разы по 10 к.

Телефонъ редакціи „Кіевлянина" № 63.
Телефонъ кредитнаго отдѣленія конторы „Кіевлянина" (Книжный магазинъ Н. Я. Оглоблина) № 710.
Телефонъ типографіи И. И. Кушнерева и К° № 89.

ОТКРЫТА ПОДПИСКА НА 1900 Г.
НА ЕЖЕДНЕВНУЮ ГАЗЕТУ
„КІЕВЛЯНИНЪ".
УСЛОВІЯ ПОДПИСКИ ВЪ ЗАГОЛОВКѢ НОМЕРА.

ВЪ МАГАЗИНѢ
Г. Т. ДЕРГАЧЕНКО,
бывшій В. И. МАЗЧЕНКО.
Кіевъ, Хомъ дворянства, за лучой.
ПОЛУЧЕНЪ ГРОМАДНЫЙ ВЫБОРЪ
ЕЛОЧНЫХЪ УКРАШЕНІЙ,
ИГРУШЕКЪ,
Куколъ, игръ и занятій для всѣхъ возрастовъ и
ВЕЩЕЙ ДЛЯ ПОДАРКОВЪ.
*68-100

Ново открыт. первокласс. кондиторск., конфект. фабрика, булочная и кофейня. Прорѣзная, 23.
MAISON D'OR
№ 18-100 Р14918
Отдѣлен. М.-Владимір., 70. ШОКОЛАДНЫЙ конф. отъ 75 к. ф., смѣсь отъ 50 к. ф. Прин. зак. на ТОРТЫ отъ 50 к. Ежедн. свѣж. пир. и чайн. печ. Прошу не смѣшивать съ кондит. у Золотыхъ воротъ. Съ поч. Дороховичъ.

5,000 ПАЛЬМЪ (въ 80 сорт.) и АРАУКАРІЙ,
а также всепомощн. комнатн. раст. БУКЕТЫ и ВѢНКИ предс. цвѣтоводство
С. Ф. ЛЕСИША, Мар.-Благовѣщенская и ул. Бѣлозерской, № 104. Теле-фонъ № 825. Каталогъ franco. № 32-50 Р13372

Частная лѣчебница врачей спеціалистовъ.
Софійская ул., 21. Пріемъ по всѣмъ спеціальностямъ. Плата за совѣтъ 50 коп. При лѣчебницѣ постоянныя кровати. Консиліумы по воскр. и средамъ. отвѣт 36-100 Р826

Хирургическая лѣчебница
съ постоянными врачами д-ра Л. Мандельберга. Пріемъ отъ 12½—2½ ч. Подолъ, Межигорская, № 2, Шпрингмана. Телефонъ № 2194. отвѣт 67-100 Р7025

МАЛЮТКА
(годъ изданія пятнадцатый)
12 книжекъ — 12 премій-игрушекъ.
ГОДОВАЯ ЦѢНА съ доставкой и пересылкой 2 р. 50 к.
Безъ доставки въ конторѣ Н. Печковской 2 р.
ПОЧТОВЫЙ АДРЕСЪ: МОСКВА. Редакція журнала МАЛЮТКА.
Остающіеся экземпляры 1899 года по той-же цѣнѣ. Р16628

ГОДЪ IV. ОТКРЫТА ПОДПИСКА на 1900 г. НА ЕЖЕНЕДѢЛЬНЫЙ ИЛЛЮСТРИРОВАННЫЙ ЖУРНАЛЪ ГОДЪ IV.
„ТЕАТРЪ и ИСКУССТВО".
52 №№ ЖУРНАЛА ПОДПИСЧИКИ ПОЛУЧАТЪ около 1000 стр., что составитъ №№ ЖУРНАЛА 52
за годъ изящный томъ на хорошей бумагѣ.
СВЫШЕ ВОСЬМИСОТЪ
иллюстрацій въ текстѣ,
20 репертуари, пьесъ, и отдѣльной продажѣ стоющихъ 30 к. 20
12 выпусковъ, отъ 1—2 листовъ каждый. БИБЛІОТЕКИ научно-популярныхъ статей по искусству 12
12 нотныхъ приложеній для пѣнія и фортепіано 12
2—3 выпуска СЛОВАРЯ СОВРЕМЕННЫХЪ СЦЕНИЧЕСКИХЪ ДѢЯТЕЛЕЙ 2—3
Въ распоряженіи редакціи для напечатанія въ 1900 г. имѣются слѣдующія произведенія: «Накинь», П. Д. Боборыкина, «Завѣщаніе», П. П. Гнѣдича, «Максимъ Сумбуловъ», кн. Д. П. Голицына (Муравлина), «Преступленіе и наказаніе», Я. В. Дельера, «Неугомонная», П. М. Невѣжина и друг.
ПОДПИСНАЯ ЦѢНА:
за годъ со всѣми приложеніями 6 руб. за полгода со всѣми приложеніями 4 руб.
Допускается разсрочка: при подпискѣ 3 р. и по 2 р. 1-го марта и 1-го іюня.
Адресъ редакціи и конторы: С.-Петербургъ, Моховая, 45.
Редакторъ А. Р. КУГЕЛЬ. Издательница З. В. ТИМОФЕЕВА (Хожская).

Съ 12 декабря 1899 года, въ Г. КІЕВѢ
БУДЕТЪ ВЫХОДИТЬ НОВАЯ ЕЖЕДНЕВНАЯ
ЛИТЕРАТУРНО-ПОЛИТИЧЕСКАЯ и ОБЩЕСТВЕННАЯ
„КІЕВСКАЯ ГАЗЕТА",
по программѣ большихъ газетъ. Съ портретами и иллюстраціями въ текстѣ.
Подписная цѣна 6 руб. на годъ, 3 руб. на ½ года, 1 руб. 50 коп. на 3 мѣсяца, 60 коп. на мѣсяцъ съ доставкой.
Подписка на 1900 годъ принимается въ Главной Конторѣ «Кіевской Газеты», П.-Елисаветинская (Пушкинская), № 11, на кассахъ театровъ и во всѣхъ книжныхъ магазинахъ.
Редакторъ Е. И. Игнатьевъ. Издатели: В. Д. Бублинъ и Н. И. Федоровъ (Соловцовъ). 15-10 Р16606

Мать, отецъ, братья и сестра съ глубокимъ прискорбіемъ извѣщаютъ родныхъ и знакомыхъ о безвременной кончинѣ, послѣ непродолжительной, но тяжкой болѣзни дорогого сына и брата
Якова Фердинандовича РОГОВСКАГО.
Выносъ тѣла послѣдуетъ 9 декабря въ 2 ч. пополудни. Р16769

9 декабря, въ 9 часовъ, въ Вознесенской церкви въ годовой день кончины
Александра Алексѣевича Орлова
заупокойная литургія и панихида. Р16747

Сегодня, 9 декабря, въ сороковой день кончины дѣйствительнаго статскаго совѣтника
Федора Леонтьевича Брамсонъ,
во Владимірскомъ соборѣ будетъ отслужена заупокойная литургія въ 9 часовъ, панихида въ 11 часовъ утра. Р16775

ГЕГА Индійскій табакъ, султанскій, плантація на дняхъ поступ. въ продажу, курить его весь аристократ. міръ въ Турціи, м. Митковича, «Бабушка». Фунд. уп. *83-100 Р8333

Современные салонные танцы
съ объясненіемъ на русскомъ языкѣ:
(Для фортепіано въ 2 руки).
«Алиназъ», муз. Синторайзова . . . 50 к.
«Аркадіенъ», муз. О. Морлей . . . 25 к.
«Балъ-Бурръ», муз. О. Морлей . . . 50 к.
«Венгерка-Новая», муз. Ф. Іовій . . 50 к.
«Граціана», муз. В. Овенбергъ . . . 40 к.
«Миньонъ», муз. В. Вулло . . . . 30 к.
«Па-де-катръ», Охота, муз. Петерсъ 40 к.
«Pas-Variable», муз. Гантерера . . . 30 к.
«Польна-Венгерка», муз. Николаева . 40 к.
«Помпадуръ», муз. Кущенова . . . 40 к.
«Pas des patineurs», муз. Ionve . . 25 к.
«Томъ-Титъ», муз. О. Морлей . . . 30 к.
«Почта Вашингтона», муз. Зуза . . 30 к.
«Шакенъ», муз. А. Рибульки . . . 20 к.
Продаются
Въ [redacted] и потомъ магазинѣ
Леона ИДЗИКОВСКАГО, въ Кіевѣ.
*6-Р15931

М. ЛЕЩИНСКАЯ,
ученица m-e Désirée Artôt пр. ур. пѣнія, пр. отъ 2 до 5 час. пополудни. Большая Владимірская, 3, кв. 6. отвѣт. 8-10 Р15336

НЕОБХОДИМО
для всякаго, имѣющаго занятія на открытомъ воздухѣ, какъ-то: для путешественниковъ, инженеровъ, охотниковъ, лѣсопромышленниковъ и служащихъ на желѣзныхъ дорогахъ,
ВЯЗАННЫЯ КУРТКИ
изъ англійской крученой пеньки отъ 8-хъ руб. 50-ти коп.
ГОЛЛАНДСКІЙ МАГАЗИНЪ.
КРЕЩАТИКЪ, Д. ВАРСКАГО, № 40.
ТЕЛЕФОНЪ № 843.
отвѣт 84-100 Р16688

РЕВМАТИЗМЪ
4 пад. (25 к.); боли и жуки (35 к.). Современное лѣченіе. Адр. автору: Кіевъ, д-ру Гуркину. Телеф. 709. отвѣт 100 Р6239

Е. Ѳ. ГАРНИЧЪ-ГАРНИЦКІЙ.
Болѣзни кожи, венер. и сифил. Пріемъ отъ 3—6 ч. Н.-Елисаветинская, № 11-б. отвѣт 100 Р12?

ВОДОЛѢЧЕБНИЦА [redacted] зав. врача
М. С. Френкеля (М.-Житомирская, № 3). Гидротерапія, электротерапія, массажъ, электрическія и электро-свѣтовыя ванны (фототерапія). отвѣт 100 Р7002

Зубоврачебный кабинетъ Л. Познанскаго
переведенъ на Прорѣзную, № 28. Пріемъ отъ 10 до 12 и отъ 2 до 4. отвѣт 100 Р9086

Врачъ М. Я. ЧЕРНЯКЪ.
Сифил., венер., мочеполов. и кожн. Лѣченіе сухимъ тепломъ и электрич. Б.-Житомир., 16, 9—10 и 5—7. Жена. 3—4 ч. 35-100 Р14621

Н. СЕРГѢЕВЪ. Сифил., венер., кожн., перхоть и выпаденіе волосъ. Лѣченіе сухимъ воздухомъ. Б. Васильковск., 28. Отъ 9—10 и 5—6. Дамы 11—12. отвѣт 50 Р6295

Новый театръ „СОЛОВЦОВЪ"
(НИКОЛАЕВСКАЯ ПЛОЩАДЬ).
Въ четвергъ, 9 декабря, на усиленіе средствъ общест. неимущест. недостаточ. учащимся Кіевской 1 и гимназіи «Джентельменъ», ком. въ 5 д. князя А. И. Сумбатова (Южина). Участв.: г-жи Морская, Конторова, Зайцева, Абрамова, гг. Соловцовъ, Бастуновъ, Борисовъ, Леоницевъ, Богдановъ, Костюковъ, Николаевъ, Гоманковъ, Кіорре, и др. Начало въ 7½ час. веч. Въ пятницу, 10 декабря, бенефисъ М. Ф. Катрова, въ 1 разъ: «Укрощеніе строптивой», ком. въ 5 д. В. Шекспира. Пер. Бетчера. 28-30 Р15658

Театръ „БЕРГОНЬЕ"
(Фундуклеевская улица).
Въ четвергъ, 9 декабря,
Товарищество русско-малорусскихъ артистовъ
подъ управленіемъ
А. К. Сансаганскаго и Н. К. Садовскаго,
предст. буд.
„Сорочинскій ярмарокъ",
оперет. въ 4 дѣйств., муз. Гротъ-Іово.
Начало въ 8 час. веч. S-30 Р16458

Литерат.-Артистич. Общество.
Въ четвергъ, 9 декабря, состоится очередное литературно-музыкальное собраніе. Участвуютъ въ литературномъ отдѣленіи Л. П. Косачъ, Ю. М. Старицкая, Ор. Ю. Левицкій, І. А. Балабанъ и М. Ф. Катровъ, а въ музыкальномъ: г-жа Филатова и гг. Лисенко, Гудимъ-Артемовскій, Шмулеръ; женскій и мужской хоры. Начало въ 8½ ч. веч. Гг. члены общества входятъ по годовымъ билетамъ, а гости по рекомендаціямъ членовъ. Члены посѣтители рекомендуютъ гостей членовъ своей семьи. 42-2 Р16721

ШАТО-де-ФЛЕРЪ.
Дирекція А. А. Кульчицкаго.
Въ четвергъ, 9 декабря,
Варшавскимъ балетомъ
состав. буд. «НАРОДНЫЕ ТАНЦЫ СЪ ПѢНІЕМЪ». Пѣніе на русскомъ языкѣ. Музыкальные клоуны Гг. Раулъ и Джемсъ, Румынскій оркестръ подъ управл. Г. Удила. Дагмарова, Мравина, [redacted] Лолла-Берналь и др. Подробн. см. въ афиш.
Режиссеръ А. Я. Александровъ. 17-30 Р12976

Гостиница Воль-Вю.
Ежедневно играетъ Румынскій оркестръ
Завтраки изъ 2-хъ блюдъ 75 коп.
Обѣдъ по картѣ.
Номера недорого и хорошіе.
к 19-30 Р15063

Крещ. 31. О. ВЕЙЕ Тел. 854.
Спеціальная контора для заграничн. транспортовъ.
Отдѣленія на границѣ. №87-100 Р6355

Требовать
ТУАЛЕТНЫЯ МЫЛА
магистра фармаціи А. В. ЗЕЙДЕЛЯ.
отвѣт 6-100 Р17017

Продается въ Кіевѣ усадьба съ заводской постр. Спѣд. къ банкиру конторы Г. Д. Лѣсина, Крещ., № 11. *14-2 Р15801

Фортепьянный мастеръ и настройщикъ
М. К. Берентинъ,
по случаю прекращ. дѣлъ фирмы К. Гаазъ, покорнѣйше проситъ почтеннѣйшую публику обращаться съ заказами на починку и настройку роялей и піанино въ книж. и муз. магазинѣ Карла Шене, Крещат., т. «Grand Hotel», или на кв. Прорѣзная, 20, по фант. коридору. 9. отвѣт 11-100 Р14073

Нормальное гигіеническ. бѣлье
Профессора доктора Егера.
Фуфайки мужскія.
Фуфайки дамскія.
Фуфайки дѣтскія.
Кальсоны
Чулки
Носки
Наколенники
Набрюшники
Бр. А. и Я. Альшвангъ.
Крещатикъ, домъ «Гранд-Отель». Телефонъ № 529. отвѣт 43-100

Зубной врачъ М. О. РЕДЕРЪ.
Зубныя операціи, лѣченіе, пломбированіе и вставленіе искусственныхъ зубовъ. Пріемъ отъ 9-ти до 1 и отъ 2 до 6 час. вечера. Крещатикъ, д. Штафлера, надъ фотографіей де-Мезеръ. отвѣт 11-30 Р16093

Врачъ Ѳ. В. СЕМЕНОВЪ.
Уг. Прорѣзной ул. и Михайловск. преул., д. № 37. Принимаетъ по внутрен., кожн., и сифилит. бол. отъ 9 до 10½ ч. у. и отъ 4 до 6 час. вечера. отвѣт 33-50 Р11784

РУССКІЙ для внѣшней торговли БАНКЪ
Кіевское Отдѣленіе.
имѣетъ честь довести до всеобщаго свѣдѣнія, что предварительный дивидендъ за 1899 годъ въ размѣрѣ пятнадцати рублей на акцію будетъ уплачиваться, начиная съ 3 января будущ. 1900 г. за предъявл. купона № 28 (чернаго)
въ С.-Петербургѣ—въ Правленіи Банка,
въ Кіевѣ, Москвѣ, Одессѣ, Николаевѣ, Новороссійскѣ, Саратовѣ, Астрахани, Архангельскѣ, Томскѣ, Нижнемъ-Новгородѣ, Парижѣ, Лондонѣ и Генуѣ, } въ Отдѣленіяхъ Банка,
въ Берлинѣ } въ Deutsche Bank.
Вмѣстѣ съ тѣмъ Кіевское отдѣленіе будетъ оплачивать срочные въ январѣ купоны залоговыхъ листовъ земельныхъ Банковъ, Бессарабско-Таврическаго, Харьковскаго, Донского и Полтавскаго Обществъ, Одесскаго Городского Кредитнаго Общества и займа города Одессы, начиная съ 20 декабря сего 1899 года. *1-3 Р16712

Комитетъ Кіевскаго Общества Велосипедистовъ-Любителей имѣетъ честь извѣстить гг. членовъ и гостей, что 11 декабря въ залѣ Кіевскаго Купеческаго собранія состоится
Первый Семейный Вечеръ.
Билеты заблаговременно можно получать въ маг. Э. Ланге и въ эллингѣ бывш. Филиппова. Входъ по рекомендаціи. Билеты при входѣ продаваться не будутъ. к 2-2 Р16672

Разрѣш. Кіевск. учебн. округ. курсы
БУХГАЛТЕРІИ
А. П. БОБЫРЯ, въ Кіевѣ, Рейтарск., 23, для лицъ обоего пола, пріемъ по всѣмъ врем. Скоро и основательно изучающихся дв. итал. бухг. всѣмъ. Иногородн. услов. выс. безплатно. пдч. 15-50 Р13243

РОЯЛИ и ПІАНИНО.

Первой и обширнѣйшей на югѣ Россіи фортеп. фабрик. награжден. золотыми медалями и другими знаками отличія, А. СТРОБЛЬ въ Кіевѣ (Жилянская, 27) и Одессѣ (Ришельевская, 71). При продажѣ изъ разсроч. доплата не взимается. Съ ноября 1899 г. выпущены піанино новой модели, не уступающ. въ прежн. прейскурр. Инструменты имѣютъ доброкачеств. цѣною въ 350 руб. Такіе же отдаются и на прокатъ. отвѣт 48-100 Р?90

„АККОРДЪ" Берлинъ, Одесса, Кіевъ
(Николаевская улица, д. № 3).
Большіе склады роялей, піанино и фисгармоній первоклассныхъ заграничн. фабрикъ.
Выборъ болѣе чѣмъ изъ 100 штукъ.
Цѣны: Роялей отъ 450 р., піанино отъ 300 р., и фисгармоній отъ 65 руб.
Разсрочка платежей: на рояли и піанино отъ 15 руб. въ мѣсяцъ, за фисгармоніи отъ 10 руб. отвѣт 37-100 [redacted]

ДЕПО ФОРТЕПІАНЪ и ФИСГАРМОНІЙ
И. КЕРНТОПФЪ и СЫНЪ.
КІЕВЪ, КРЕЩАТИКЪ, 33.
Поставщики Кіевскаго отдѣл. Императорскаго Русскаго Музыкальнаго Общества и Варшавской Консерваторіи.
Рояли и піанино собственной Варшавской фабрики.
Представительства: Шредера, Беккера, Юліуса Блютнера, Бердукса, Ронниша и Шица и другихъ.
Фисгармоніи: Сторъ и Клиркъ Шидмайера и другихъ.
Р13401. Прокатъ, починка и настройка. вотъ 12—

По 20-е декабря.
15, Прорѣзная ул., [redacted]
M-me Bataille.
ВЫСТАВЛЯЮТСЯ:
Парижскія новости для украшенія гостиныхъ, спальной и столовыхъ. Вышиваніе гладью (style et fantaisie). Разныя работы, шелковыя и перлянныя для подарковъ, на готовыя и по заказу. НОВОСТЬ! La fée des familles, машинка для вышиванія, жанръ, бархатъ и мозаика. Цѣна 7 руб. (включая 3 урока). отвѣт 2-2 Р10674

Врачъ Г. И. Гольдманъ.
Прорѣзная, 25. Болѣзн. горла, кожи, вечерн. и сифилисъ. Отъ 9—12 и 4—6 час. к-52 100? 13502

К. П. Базилевичъ Сифил., венер. и кожн. бол.
Бол. Владимір., д. 4, (уг. Десятин. пр.). Пріемъ большихъ 4—6 ч. [redacted] 1215

Зуболѣчебный кабинетъ В. КЕНИГА. Крещат., № 2.
Пріемъ отъ 10 до 2 час. отвѣт 10-100 1503

Д-ръ мед. А. А. ЛИНДСТРЕМЪ.
М.-Житомирская ул., д. № 20, кв. № 20. Болѣзни кожи, венер. и сифил.
Отъ 4 час. до 6 часовъ. отвѣт. 52-100 Р7492

МОЧЕПОЛОВ. (съ безкалѣемъ), сифилисъ (съ вечерн.) и кожныя бол. лѣчитъ
врачъ Б. С. ЛЕВИНЪ. Крещатикъ, Пассажъ, 34.
отъ 11 ч. ут. 81-100 Р12

И. Е. Раскинъ. Пріемъ по сист. профес. Заблудовскаго въ Берлинѣ массажъ и врач. гимнаст. по назнач. врачей. Пріемъ 3—5 час. дня. Б.-Васильковская, 4. отвѣт 43-100 Р.6917

Врачъ Г. Н. ЛУРЬЕ. Сифилисъ, мочеполъ., кожныя и втор. бол. Пріемъ 9—11 ут., 4—7 веч. Прорѣзная, 18. обвѣст 70-100 Р9340

ЗУБНОЙ ВРАЧЪ Розалія Робертовна ШИПЪ. Пріемъ больныхъ 9—10½, и 2—6 час. Бибиковскій бул., № 46. отвѣт 47-100 Р14838

Врачъ Е. Г. Гроздовъ. Сиф., венер. и кожн. Прорѣзная, № 5, отъ 4—7 ч. в. 829-100 Р12368

ВРАЧЪ М. ФЛИТЪ. Бол. кожи, венер. и сифилисъ. Прорѣзная, 28. Отъ 11—1 и 4—6 ч. вечера. отвѣт 25-100 Р13977.

Врачъ З. РАЧНОВСКІЙ. М. кожи, волосъ. сиф., вен. Софіевск. ул., 17, 8—11, и 5—8. к 48-18 Р 8936

Д-ръ Л. Е. БРОДСКІЙ, глазныя бол. лѣт. 9—10 и 2—4 ч. Александровск., 75. отвѣт 100 Р15697

РАСПРОДАЖА
СЪ 8-го ДЕКАБРЯ
ШЕЛКОВЫХЪ, ШЕРСТЯНЫХЪ, СУКОННЫХЪ И ДРУГИХЪ ТОВАРОВЪ
ПЕЧЕНОВА
Крещатикъ, д. Дыкова, 48. *4-100 [redacted]

ПАЛЬМЫ ИСКУССТВЕН. (ЗАСУШЕННЫЯ).
БУКЕТЫ-МАКАРТА
и проч. РАСТЕНІЯ. Крещ., Пассажъ. к 42-100 2234

Продается устроенный кирпичный заводъ вблизи Кіева и готовый
600,000 бѣлыя строевой кирпичъ. Заводъ можетъ купить еврей. Узнать: М.-Благовѣщенская, домъ № 59, кв. 9. * 2-4 Р15284

Оканчивается печатаніемъ и на дняхъ поступитъ въ продажу
Кіевскій календарь
НА 1900-Й ГОДЪ.
В. Д. БУБЛИКА

Желающіе купить имѣніе и домъ, заложить таковые въ земельныхъ Банкахъ, помѣстить или взять деньги подъ первыя и вторыя закладныя благонадежнымъ обра- шаться въ банкирскую контору Г. Д. Лѣсина. Кіевъ, Крещатикъ, № 11. Телеф. № 748. 878-100 Р8249

Квартиры 2, 3, 4 и 5 комнатъ съ удоб. и ванной. Михайлов., уз., 22, сар. швейцара. отвѣт 9-10 2039

ЧАСТЬ ОФФИЦІАЛЬНАЯ.

ВЫСОЧАЙШІЯ НАГРАДЫ

по гражданскому вѣдомству, 6 декабря 1899 г.

По вѣдомству Министерства Внутреннихъ Дѣлъ:

По центральнымъ управленіямъ и губернскимъ учрежденіямъ. Награждается орденомъ Св. Анны 3-й степени помощникъ начальника губернскаго сухопутнаго транспорта, коллежскій совѣтникъ Александръ *Лиховскій*; хорошій уѣздный исправникъ Николай *Новицкій*; по Ковенской губерніи архитекторъ Викторъ *Бенкендорфъ*; земскіе начальники уѣздовъ: Пернавскаго—Николай *Лилье* и Старорусскаго—Григорій *Сверчковъ-Большевъ*; секретарь при инспекторѣ вольныхъ пчелъ при управленіи Кіевскаго, Подольскаго и Волынскаго Генералъ-Губернатора Антонъ *Островскій*; помощникъ уѣзднаго исправника: Луцкаго—Алексѣй *Обросовъ*; Черниговскаго—Николай *Холодовъ*, имѣющіе полученныя увѣчья: Островскаго Дмитрій *Яковлевъ* и Кіевскаго Владиміръ *Борковскій*; младшій помощникъ дѣлопроизводителя канцеляріи Кіевскаго, Подольскаго и Волынскаго Генералъ-Губернатора Вячеславъ *Таблинскій*; уѣздный уѣздный предводитель дворянства графъ Константинъ *Толстой*; земскіе начальники уѣздовъ: Сокальскаго Александръ *Добровольскій*; Митрополитскій Александръ *Сметона* и Придубскаго Андрей *Ракевичъ*; церковный старостъ Волынскаго приказа общественнаго призрѣнія Игнатій *Вемлянинъ*; представители уѣздныхъ земскихъ управъ: Изяславской Григорій *Забѣлло*; Ямпольской Константинъ *Крыштафъ* и Локницкой Александръ *Холодовъ*; сельскій старостъ Васильковскаго уѣзда Георгій *Рудь*.

Св. Станислава 2-й степени: совѣтникъ Полтавскаго губернскаго правленія Владиміръ *Силовскій*; предсѣдатель Ковельско-Владиміръ-Волынскаго съѣзда мировыхъ посредниковъ Евгеній *Карасовскій*; земскій начальникъ Остерскаго уѣзда Константинъ *Кристскій*; винницкій уѣздный предводитель дворянства графъ Дмитрій *Гейденъ*, чигиринскій городской голова Николай *Рудовъ*; лохвицкій уѣздный исправникъ Глѣбъ *Раля*; врачъ новоградъ-волынской земской больницы Василій *Жадкевичъ*; острожскій уѣздный исправникъ Іосифъ *Голосевичъ*; предсѣдатель Хорольской уѣздной земской управы Евгеній *Сторожицкій*; бердичевскій уѣздный предводитель дворянства Иванъ *Горсымскій*.

Св. Станислава 3 степени: владиміръ-волынскій уѣздный исправникъ Петръ *Кульчицкій*; ординаторъ, прозекторъ Кіево-Кирилловскихъ богоугодныхъ заведеній Константинъ *Коровицкій*; сельскій врачъ Винницкаго уѣзда Христофоръ *Пиковскій*; черниговскій губернскій архитекторъ Казиміръ-Викторъ *Водзинскій*; старшій врачъ Кіево-Кирилловскихъ богоугодныхъ заведеній Иванъ *Нечай*; кіевскій городовой врачъ Алексѣй *Ивановскій*; гомельскій уѣздный ветеринаръ Михаилъ *Зубаревъ*; полицейскіе пристава г. Кіева Василій *Гуминскій* и Александръ *Канонскій*; помощники уѣздныхъ исправниковъ: Проскуровскаго Осипъ *Карповичъ* и Липовецкаго Иванъ *Ракомскій*; становые пристава уѣздовъ Миргородскаго Алексѣй *Ященко* и Староконстантиновскаго Антонъ *Пиенко-Ахмецкій*, исправлявшій должность младшаго чиновника особыхъ порученій при Кіевскомъ, Подольскомъ и Волынскомъ Генералъ-Губернаторѣ Николай *Богдановъ-Рымко*; дѣлопроизводители губернскихъ правленій: Черниговскаго Николай *Мандельсонъ*, и Волынскаго Сила *Перепечинъ*; депутатъ Волынскаго дворянскаго депутатскаго собранія Вячеславъ *Ко…*; младшіе помощники правителя канцеляріи губернаторовъ: черниговскаго Иванъ *Ивановъ* и полтавскаго Николай *Терещенко*; столоначальникъ Кіевской городской управы Сергѣй *Митюковъ*; дѣлопроизводитель Кіевскаго губернскаго правленія Григорій *Ивковъ*; бухгалтеръ-контролеръ Подольскаго приказа общественнаго призрѣнія Афанасій *Ивасевичъ*, младшій помощникъ дѣлопроизводителя канцеляріи Кіевскаго, Подольскаго и Волынскаго Генералъ-Губернатора Василій *Денисевичъ*; секретарь житомирскаго уѣзднаго предводителя дворянства Николай *Александровъ*; канцелярскіе чиновники: канцеляріи Кіевскаго, Подольскаго и Волынскаго Генералъ-Губернатора Константинъ *Кудрявцевъ* и Николай *Мо…овъ* и Полтавскаго губернскаго правленія Николай *Лопатинскій*; мировой посредникъ Могилевскаго уѣзда, Подольской губерніи, Константинъ *Василенко*; исправлявшій должность чиновника особыхъ порученій при Кіевскомъ, Подольскомъ и Волынскомъ Генералъ-Губернаторѣ сверхштатный Александръ *Косачъ*; полицейскій приставъ мѣстечка Полонное Старо-Константиновскаго уѣзда Леонидъ *Волошенко*; канцелярскій чиновникъ канцеляріи Кіевскаго, Подольскаго и Волынскаго Генералъ-Губернатора Антонъ *Боцевичъ*; мировой посредникъ Могилевскаго уѣзда, Подольской губерніи, Дмитрій *Бразченко-Нимцевъ*; исправлявшій должность правителя канцеляріи Кіевскаго губернатора Георгій *Гринько-Алексѣевъ*; старшій помощникъ правителя канцеляріи полтавскаго губернатора Евгеній *Кисловскій*; дѣлопроизводитель Кіевскаго губернскаго правленія Георгій *Голубевъ*; становой приставъ Васильковскаго уѣзда Иванъ *Пашкевичъ*; канцелярскій чиновникъ канцеляріи Кіевскаго, Подольскаго и Волынскаго Генералъ-Губернатора Михаилъ *Гарницкій*.

ЧАСТЬ НЕОФФИЦІАЛЬНАЯ.

Кіевъ, 8-го декабря 1899 г.

Пораженіе генерала Буллера. Въ настоящее время уже не можетъ подлежать сомнѣнію, что корпусъ генерала Буллера понесъ чувствительное пораженіе подъ Коленсо. Попытка генерала Буллера переправить войска натальскаго корпуса черезъ рѣку Тугелу подъ Коленсо и совершить дальнѣйшее наступленіе къ сѣверу по направленію къ Ледисмиту закончилась полной неудачей. Пораженіе это еще разъ указываетъ на крайне плохую организацію развѣдочной службы, такъ какъ британская артиллерія, подступивъ къ правому берегу рѣки Тугелы, сразу подверглась убійственному огню боэровъ, при чемъ въ теченіе нѣсколькихъ минутъ англійскія орудія лишились всѣхъ лошадей. При такихъ условіяхъ о переправѣ черезъ рѣку нечего было и думать. Британскія войска оказались вынужденными отступить и очистить занятую отрядомъ генерала Гильярда часть желѣзнодорожной станціи Коленсо. Отступленіе корпуса генерала Буллера къ укрѣпленнымъ позиціямъ подъ Чивелеемъ, гдѣ разбитъ британскій лагерь, едва не завершилось полной катастрофой, такъ какъ боэры преслѣдовали отступающихъ англичанъ по пятамъ. Только благодаря своевременной помощи, оказанной кавалеріей, находившейся подъ начальствомъ лорда Дундональда, и бригады генерала Бартона, составлявшей правое крыло корпуса генерала Буллера, британскимъ войскамъ удалось отступить къ Чивелею безъ еще большихъ потерь. Отступленіе отъ берега р. Тугелы имѣло настолько поспѣшный характеръ, что британскія войска были вынуждены оставить 10 орудій, которыя захвачены непріятелемъ. Всего у генерала Буллера было 18 орудій, изъ которыхъ одно было разбито непріятельской гранатой. Такимъ образомъ въ несчастномъ для англичанъ сраженіи подъ Коленсо они лишились 11 орудій. По оффиціальнымъ свѣдѣніямъ, британскія войска потеряли около 1,100 человѣкъ убитыми и ранеными.

Послѣдствія неудачной попытки генерала Буллера переправиться черезъ рѣку Тугелу и чувствительное пораженіе, понесенное британскими войсками, создаютъ крайне критическое положеніе на натальскомъ театрѣ военныхъ операцій. Трудно допустить, чтобы генералъ Буллеръ рѣшился возобновить наступательныя операціи послѣ понесеннаго пораженія. Неудача эта, кромѣ крупныхъ потерь, несомнѣнно отразилась крайне неблагопріятно на нравственномъ духѣ войскъ, довѣріе которыхъ къ начальникамъ сильно поколеблено. Необходимо также принять во вниманіе, что пораженіе генерала Буллера почти совпало съ неудачными для англичанъ сраженіями на берегахъ Моддеръ-Ривера, гдѣ сильно пострадалъ корпусъ лорда Метуэна, и подъ Стромбергомъ, гдѣ тяжкія потери понесли войска генерала Гэтакра. Всѣ эти три неудачи совершились въ теченіи одной недѣли.

Такое положеніе дѣлъ вынуждаетъ англичанъ пріостановить наступательныя операціи по всей линіи и ограничиться исключительно обороной занятыхъ позицій. Пока неизвѣстно, предпримутъ-ли боэры наступательныя операціи или въ свою очередь ограничатся обороной занятыхъ позицій. Но послѣ капитуляціи Ледисмита, который отвлекаетъ значительныя силы боэровъ отъ наступательныхъ операцій, является вполнѣ возможнымъ, что боэры перейдутъ на правый берегъ р. Тугелы и начнутъ наступать по всей линіи. Капитуляція Ледисмита, повидимому, не заставитъ себя долго ждать, такъ какъ послѣ пораженія генерала Буллера исчезла всякая надежда на скорое снятіе блокады крѣпости. При такихъ условіяхъ единственнымъ выходомъ для генерала Уайта является капитуляція. Въ Лондонѣ также не питаютъ надеждъ на возможность освобожденія Ледисмита, такъ какъ подкрѣпленія, отправляемыя на усиленіе корпуса генерала Буллера, прибудутъ не раньше половины января мѣсяца будущаго года. Продержаться же 5—6 недѣль въ блокированной крѣпости генералъ Уайтъ не въ силахъ.

Появившееся въ лондонскихъ газетахъ сообщеніе, будто-бы генералъ Буллеръ возобновилъ наступательныя операціи и перевелъ черезъ рѣку Тугелу, встрѣчено съ крайнимъ недовѣріемъ. Дѣйствительно, трудно предположить, чтобы послѣ понесенной неудачи генералъ Буллеръ рѣшился на такой рискованный шагъ, какъ форсированіе переправы черезъ рѣку, имѣя передъ собою сильно укрѣпленныя позиціи непріятеля. Такое предпріятіе представлялось-бы слишкомъ рискованнымъ и могло-бы повлечь за собою катастрофу для всей натальской арміи.

Пораженіе, понесенное генераломъ Буллеромъ, произвело громадное впечатлѣніе во всей Великобританіи. Военное министерство приняло энергическія мѣры для скорѣйшей отправки новыхъ войскъ на театръ военныхъ операцій. Въ Саутгамптонѣ идетъ дѣятельная посадка на суда войскъ для отправки на югъ Африки. Мобилизована 6-я дивизія, которая вмѣстѣ съ войсками 5-й дивизіи, находящейся уже на пути въ Африку, составитъ подкрѣпленіе въ 15 тысячъ человѣкъ. Приняты также мѣры къ мобилизаціи 7-й и 8-й дивизій и отправкѣ на театръ военныхъ операцій нѣсколькихъ полковъ изъ числа войскъ, находящихся въ Индіи и въ другихъ великобританскихъ колоніяхъ. Но эти подкрѣпленія могутъ прибыть на югъ Африки не ранѣе второй половины января мѣсяца. Въ руководящихъ кругахъ Лондона высказывается увѣренность, что съ прибытіемъ достаточныхъ подкрѣпленій, военныя операціи примутъ болѣе благопріятный для англичанъ оборотъ. Одновременно съ посылкой новыхъ вспомогательныхъ войскъ на югъ Африки, военное министерство рѣшило назначить вмѣсто генерала сэра Буллера новаго главнокомандующаго, въ лицѣ извѣстнаго генерала Робертса. Начальникомъ штаба новаго главнокомандующаго назначенъ генералъ лордъ Китченеръ, занимавшій до послѣдняго времени важный и отвѣтственный постъ сердара въ Египтѣ. Назначенію генерала Китченера начальникомъ штаба южно-африканской экспедиціонной арміи въ Лондонѣ придаютъ важное значеніе и возлагаютъ на него много надеждъ. Въ войнѣ съ магдистами и въ послѣдней суданской экспедиціи генералъ Китченеръ обнаружилъ высокія боевыя качества. Ближайшее будущее покажетъ, окажется-ли по силамъ генералу Китченеру возложенная на него трудная и отвѣтственная задача. Ему предстоитъ не только выработать новый планъ кампаніи, но исправить цѣлый рядъ промаховъ и ошибокъ, сдѣланныхъ англійскими генералами съ самаго начала войны.

Англо-трансваальская война. По телеграфнымъ извѣстіямъ изъ Лондона, впечатлѣніе, произведенное пораженіемъ генерала Буллера, такъ сильно, что послѣдующія извѣстія о второй неудачной атакѣ лорда Метуэна на Магерсфонтейнъ, о пораженіи подъ Арунделемъ гусарскаго полка дивизіи генерала Френча и новомъ пораженіи Буллера подъ Чивелеемъ не произвели никакого впечатлѣнія. Наканунѣ дня катастрофы на р. Тугелѣ генералиссимусъ британской арміи лордъ Уолслей находился въ Виндзорѣ, приглашенный туда королевой. Онъ ночевалъ въ замкѣ. Рано утромъ онъ былъ разбуженъ депешей о пораженіи Буллера и тотчасъ-же отправился съ курьерскимъ поѣздомъ въ Лондонъ, гдѣ прямо съ вокзала поѣхалъ въ военное министерство. Первымъ дѣйствіемъ правительства по полученіи извѣстія о катастрофѣ было закрытіе морскихъ телеграфныхъ линій; не принимались никакія частныя депеши ни изъ Африки, ни въ Африку. Утромъ-же состоялось экстренное засѣданіе совѣта министровъ подъ предсѣдательствомъ лорда Салисбюри, продолжавшееся всего часъ, на которомъ постановлено мобилизировать 8-ю дивизію и новую эскадру.

Берлинская «Militar Wochenblatt» говоритъ, что пораженіе Буллера, это такая катастрофа, какой Англія не переживала еще въ текущемъ столѣтіи, потому что это не только проигранное большое сраженіе, но проигранная кампанія во второмъ ея періодѣ. Къ первому періоду кампаніи — вторженію непріятеля на англійскую территорію — въ Англіи относились легкомысленно, въ надеждѣ на то, что положеніе измѣнится, когда изъ Англіи прибудутъ войска и начнутъ наступленіе. Войска прибыли вмѣстѣ съ новыми вождями, начали наступленіе и были побиты на всѣхъ пунктахъ. Второй періодъ кампаніи оконченъ. Теперь Англія напрягаетъ всѣ свои силы, чтобы создать новую армію и еще разъ начать войну сначала.

Трансваальское дипломатическое агентство въ Брюсселѣ объясняетъ вторую атаку Метуэна на Магерсфонтейнъ тѣмъ обстоятельствомъ, что ему отрѣзано отступленіе, и потому остается на выборъ или голодать въ Моддеръ-Риверѣ съ перспективой скорой капитуляціи, или-же пробиваться къ Кимберлею, гдѣ собрано много провіанта.

Въ «Daily Telegraph» сообщаютъ изъ Капштадта, что во время сраженія подъ Стромбергомъ 600 ирландцевъ перешли добровольно на сторону боэровъ. По свѣдѣніямъ той-же газеты за днихъ присоединились къ боэрамъ 4,500 африкандеровъ.

Въ «Evening News» напечатано воззваніе лондонскихъ купцовъ къ правительству, въ которомъ выражается желаніе лондонскаго купечества, чтобы въ Южную Африку была послана 150-тысячная армія, которая постаралась-бы во что бы то ни стало сохранить Англіи Трансвааль. Между тѣмъ агентству Вольфа сообщаютъ изъ Лондона, что торговый и промышленные классы жалуются на тяжелый финансовый кризисъ и требуютъ прекращенія войны, которой при настоящихъ международныхъ отношеніяхъ не предвидится благопріятнаго исхода. Въ Лондонѣ получаются изъ разныхъ мѣстъ извѣстія о критическомъ положеніи низшихъ слоевъ населенія.

Королева Викторія была до того потрясена извѣстіемъ о пораженіи генерала Буллера, что съ ней сдѣлался сильный истерическій припадокъ и ея приближеннымъ долго не удавалось успокоить ее.

Изъ Лондона сообщаютъ, что очевидцы прибытія парохода «Джелуна» въ портъ Саутгамптонъ съ 500 ранеными изображаютъ въ самыхъ мрачныхъ краскахъ условія, при которыхъ совершили на немъ свой долгій путь солдатскія жены и дѣти. Тѣ и другія помѣщались въ трюмѣ, куда ихъ загнали какъ овецъ и гдѣ цѣлый мѣсяцъ они дышали зловоннымъ воздухомъ. Теснота была такая, что не рѣшались ходить, чтобы не раздавить лежавшихъ на полу спеленатыхъ дѣтей. Пища выдавалась самая скудная, и большинство не мылось, потому что имѣлось всего 6 тазовъ. Несчастные путешественники мерзли въ своей легкой одеждѣ, 6 человѣкъ было найдено совсѣмъ замерзшими.

По сообщенію корреспондента «Times», въ Моддеръ-Риверѣ произошелъ слѣдующій инцидентъ. Раннимъ утромъ британскій перевязочный пунктъ отправился съ разрѣшенія боэровъ на поле сраженія, чтобы подобрать 65 раненыхъ и похоронить мертвыхъ. Въ это время англійское морское орудіе по недоразумѣнію открыло огонь противъ боэровъ, чѣмъ послѣдніе были крайне возмущены. Изъ этого извѣстія видно, какъ несправедливы бываютъ англійскія депеши, усматривающія вѣроломство въ каждомъ нечаянномъ выстрѣлѣ со стороны непріятеля.

Атака генерала Буллера при Тугелѣ, пишутъ изъ Лондона въ берлинскія газеты, повторила всѣ ошибки предыдущихъ битвъ: небрежно произведенную рекогносцировку и недостаточность силъ, такъ какъ главнокомандующій пустилъ въ дѣло только 12,000, имѣя 30,000 человѣкъ. Изъ 18 пушекъ спасено только 7.

По брюссельскимъ извѣстіямъ, въ распоряженіи Буллера было не меньшей мѣрѣ 20,000, тогда какъ боэры были значительно слабѣе. Относительно общаго числа войскъ число убитыхъ офицеровъ чрезвычайно велико. Вообще, по дальнѣйшимъ извѣстіямъ, пораженіе при Тугелѣ представляется еще болѣе тяжкимъ.

Офицеры всѣхъ чиновъ, служащіе въ батальонахъ милиціи, заявляютъ о своемъ желаніи быть зачисленными въ дѣйствующую армію, гарнизонную службу берутъ на себя всего добровольцы 50 отрядовъ. Для военныхъ круговъ Англіи новая тактика боэровъ зарываться въ траншеи явилась неожиданностью.

Прокламаціей отъ 2 (14) декабря губернаторъ Капской колоніи оповѣстилъ, что въ предѣлахъ ея безусловно воспрещается торговля оружіемъ и порохомъ, кромѣ единичныхъ случаевъ, для которыхъ надо просить разрѣшенія колоніальнаго секретаря.

Изъ Брюсселя передаютъ, что д-ръ Лейдсъ заявилъ протестъ противъ утвержденія герцогомъ Девонширскимъ въ его послѣдней рѣчи, что онъ, Лейдсъ, будто-бы подкупилъ европейскую печать на средства президента Крюгера. На дѣлѣ-же, пишутъ берлинскія газеты, ни одинъ изъ европейскихъ органовъ не получаетъ даже самой ничтожной субсидіи отъ Трансвааля. Д-ръ Лейдсъ получаетъ тысячи поздравительныхъ депешъ со всѣхъ концовъ Европы.

Въ «Times» приводится трогательная подробность изъ одной капштадтской депеши: Въ большинствѣ случаевъ солдаты, раненые при Магерсфонтейнѣ, провели сутки на полѣ битвы безъ пищи и питья, довольствовались глоткомъ воды, отказываясь выпить больше, зная, какой недостатокъ въ водѣ ощущается на полѣ битвы.

Оффиціальное сообщеніе съ Моддеръ-Ривера изъ лагеря боэровъ гласитъ, что послѣднимъ досталась обильная добыча, между прочимъ, 200 ружей системы Ли-Митфордъ, два ящика патроновъ, бездна пакетовъ, начиненныхъ порохомъ, и сотни штыковъ. Въ донесеніи говорится о блестящей побѣдѣ, одержанной войсками, отъ которой возросло ихъ одушевленіе и окрѣпла рѣшимость совершить еще большіе подвиги.

Корреспондентъ «Central News» пишетъ въ эту газету изъ Бушманс-Гена: Въ полу… послѣдняго … насъ извѣстія, что послѣ несчастной битвы подъ Стромбергомъ многіе изъ нашихъ раненыхъ еще лежатъ беспомощные на полѣ сраженія, лишенные возможности получить скорую помощь отъ перевязочныхъ пунктовъ непріятеля, двое капеллановъ и корреспондентъ «Central News» отправились съ разрѣшенія генерала … подачи помощи брошеннымъ раненымъ и преданія землѣ скончавшихся отъ ранъ и убитыхъ. Маленькій караванъ подвигался, неся передъ собой большой флагъ съ изображеніемъ «Краснаго Креста» по образцу женевской конвенціи. Наткнувшись на патруль боэровъ, англичане объяснили свое намѣреніе и, послѣ доклада, сдѣланнаго старшему офицеру солдатами патруля, беспрепятственно допущены дальше. Всѣ убитые, раскинутые по обширной равнинѣ, были собраны и погребены съ воинскими почестями и при совершеніи капелланами похороннаго обряда. Покончивъ съ мертвыми, обратились къ живымъ и, обойдя всѣхъ раненыхъ, по возможности старались облегчить ихъ страданія. Въ этомъ занятіи прошелъ цѣлый день, вечеромъ-же этихъ сострадательныхъ людей, движимыхъ чувствомъ христіанской любви, постигла большая непріятность: они были арестованы и всю ночь провели подъ конвоемъ, безъ пищи. Одновременно съ тѣмъ командиръ боэровъ телеграфировалъ въ Блемфонтейнъ, справляясь, какъ поступить съ англичанами. На утро была получена телеграмма отъ президента Штейна съ приказаніемъ немедленно освободить арестованныхъ, которые тотчасъ-же возвратились въ свой лагерь съ подробными свѣдѣніями о количествѣ всѣхъ выбывшихъ изъ строя: убитыхъ было 25, раненыхъ 68, взято въ плѣнъ 607 офицеровъ и солдатъ; у боэровъ-же всего лишь 5 убитыхъ и 14 раненыхъ. По словамъ «Central News», всѣ англичане, раненые при

НЕДОРАЗУМѢНІЯ.*)

Th. Bentzon.

(Съ французскаго).

(Продолженіе *).

Тетрадка Жана Лотрека.
Документы человѣческой жизни.
Четвергъ.

Отправляюсь съ первымъ визитомъ къ миссъ Марчъ. Она назначила мнѣ дѣловое свиданіе для обсужденія нѣкоторыхъ вопросовъ. Мнѣ придется читать ея статьи, подавать совѣты этого не надо упускать изъ виду.

Она живетъ въ кварталѣ la Chaumière. Хроника этого квартала богата веселыми галантными приключеніями, послужившими темами для Поль-де-Кока. Странный выборъ для молодой особы, впрочемъ, тѣмъ лучше—это добрый знакъ. Я заранѣе представляю себѣ маленькую холостую квартирку въ какомъ нибудь домѣ безъ бдительнаго Concierge'а.

Пятница.

Ничего подобнаго, я очутился у великолѣпныхъ дверей чрезвычайно приличнаго дома въ глухой, но весьма почтенной улицѣ. Улица напоминала какъ-бы старое и грустное. Чрезвычайно импозантный фасадъ изъ сѣраго камня, на немъ красуется небольшая вывѣска, … надпись: Home-Club for American students. Странное сопоставленіе двухъ словъ, противорѣчащихъ одно другому: домъ и клубъ, что это можетъ быть? Родъ свѣтскаго монастыря, какая нибудь ассоціація?.. Чтобы то ни было, а я не увижу ее наединѣ, первая неудача!

Вхожу въ обширный садъ, служащій вмѣстѣ съ тѣмъ и дворомъ... громадныя сѣнистыя деревья... когда распустятся листья—здѣсь навѣрное будетъ чудный уголокъ. Какой-то церберъ вопрошаетъ меня по французски, но съ сильнымъ американскимъ выговоромъ. Я называю миссъ Марчъ и, нѣсколько секундъ спустя, уже жду ея позвали въ большой гостиной, меблированной съ строго-эстетическимъ вкусомъ. Около камина болтаетъ парочка, молодой человѣкъ и какая-то барышня; они весело болтаютъ и хохочутъ, не далеко ведутъ интимную бесѣду двѣ дамы, одна изъ нихъ въ шляпѣ, другая въ домашнемъ туалетѣ, очевидно она живетъ здѣсь же. Чувствуя себя нѣсколько неловко, я принялся прохаживаться взадъ и впередъ, разсматривая на стѣнахъ фотографическіе снимки знаменитыхъ картинъ... И вотъ появляется она... О! она еще прекраснѣе безъ шляпы! Слегка подвитые волосы падаютъ на гладкій бѣлый лобъ прихотливыми волнами, черныя брови образуютъ удивительно правильную, даже нѣсколько строгую линію. На лицѣ ни малѣйшаго слѣда пудры... Діана, послѣ купанья, во всей своей свѣжести—но въ костюмѣ Tailleur!

Миссъ Марчъ привѣтствовала меня точно друга, съ которымъ она знакома цѣлыя десять лѣтъ, она усадила меня на то-же мѣсто, гдѣ только что сидѣлъ безбородый долговязый юноша—онъ уже окончилъ свой визитъ и выходилъ изъ гостиной въ сопровожденіи своей знакомой; я, не обращая ни малѣйшаго вниманія на присутствіе двухъ дамъ, которымъ, впрочемъ, платили намъ тою же монетой—миссъ Марчъ тотчасъ разговорилась—она такъ и дышала веселостью, бойкостью, остроуміемъ.

—Гдѣ я?.. перебилъ я родъ блестящихъ афоризмовъ моей собесѣдницы.

—О! да неужели-же вы до сихъ поръ не знали о существованіи нашего клуба?!

И миссъ Марчъ подробно разсказала мнѣ, что это за учрежденіе. Такимъ образомъ я узналъ, что одна изъ богатѣйшихъ представительницъ американской колоніи въ Парижѣ открыла и снабдила фондами это убѣжище для своихъ молодыхъ соотечественницъ, пріѣзжающихъ учиться во Францію. За ничтожную плату онѣ могутъ поселиться въ этомъ заведеніи, гдѣ все устроено такъ, что должно напоминать семейную жизнь на родинѣ.

—А свобода? независимость? Ваша хваленая независимость? Вы вѣдь все равно, что въ пансіонѣ, у васъ попечители, несмотря на то, что вы взрослыя барышни!

—Ничуть не бывало! мы выходимъ и возвращаемся по собственному усмотрѣнію, мы не стѣснены никакими правилами.

—И за то спасибо! Ну и всѣ барышни работаютъ усердно, серьезно, ничѣмъ не развлекаясь?

—Конечно, вѣдь для этого онѣ и пріѣхали... Вѣдь мы не дѣти... Однѣ изучаютъ медицину, другія слушаютъ различные курсы, но большинство артистки: піанистки, художницы, скульпторы—въ особенности многія занимаются живописью—впрочемъ у насъ есть и два архитектора.

—Подъ какую же рубрику подведены вы, миссъ?

—Я? я изучаю соціальную науку, изучаю право, жизнь... Вѣдь такова задача каждаго писателя, неправда ли?

—Разумѣется, отвѣчалъ я съ непоколебимой серьезностью. Всякій талантъ питается наблюденіями, опытомъ, суммой пережитыхъ впечатлѣній. Надо жить, жить какъ можно больше, какъ можно интенсивнѣе, только тогда дарованіе развивается.

—О, какъ вы правы! Я … это еще чуть не ребенокъ, но моему развитію такъ многое мѣшало, встрѣчалось столько препятствій...

И она начинаетъ разсказывать мнѣ свою исторію, даже безъ особыхъ побужденій съ моей стороны. Я съ перваго же раза узналъ все, что касается ея прошлаго и настоящаго и долженъ сознаться, что, зная о ней такъ много, чувствую себя еще въ большемъ затрудненіи, чѣмъ тогда, когда не зналъ о ней ничего. Вотъ ея біографія въ главныхъ чертахъ. Ея отецъ—фермеръ (въ Америкѣ фермерами называются помѣщики). Ея родители—пуритане—переѣзжаютъ съ востока на западъ и тамъ принимаются за обработку какого то уголка преріи. У мистера Марчъ обширныя плантаціи, онъ разводитъ много скота, но доходы его крайне неопредѣленны и подвержены большимъ колебаніямъ, то засуха, то неурожай: поэтому онъ находитъ вполнѣ естественнымъ, чтобы дѣти—а ихъ у него много—заботились о себѣ сами. Одинъ изъ сыновей—инженеръ, другой коммерсантъ, третій отправился въ кругосвѣтное плаваніе—о немъ уже … нѣтъ никакихъ вѣстей. Старшая изъ дочерей служитъ въ больницѣ въ качествѣ … ученой сидѣлки и получаетъ хорошее содержаніе: она послѣдовала своему призванію; а вторая—Этель—тѣшитъ себя наивною мечтой, что ей удастся достигнуть въ своей карьерѣ того-же значенія, какъ любой мужчина. Да и какая разница между ней и ими? Она воспитывалась въ томъ-же колледжѣ, гдѣ учились и ея братья. Получивъ степень баккалавра—да, она баккалавръ и, повидимому, не придаетъ этому никакого значенія, не видитъ въ этомъ причины гордиться—миссъ Марчъ задала себѣ вопросъ: что ей дѣлать, какой родъ дѣятельности избрать?

—Видите ли, заявила она мнѣ, смѣясь, у меня сердце не такое доброе, какъ у моей сестры Маріи—она всю жизнь только и думала о бѣдныхъ и больныхъ. Меня же увлекаетъ прогрессъ, развитіе цивилизаціи, все это интересуетъ меня гораздо больше, чѣмъ людскія немощи и смерть. Мнѣ кажется, что писатели наиболѣе активнымъ образомъ толкаютъ жизненное колесо въ этомъ направленіи. Вотъ моя цѣль, я соберу въ другихъ странахъ свѣдѣнія обо всемъ, что есть въ нихъ хорошаго, достойнаго подражанія и оповѣщу объ этомъ мою родину—пусть она воспользуется пріобрѣтеннымъ мною опытомъ. Конечно для этого мнѣ придется много путешествовать, это меня и привлекаетъ. Такимъ образомъ я, удовлетворяя собственнымъ вкусамъ, принесу пользу и соціальнымъ вопросамъ. Вѣдь вся же жизнь должна быть посвящена разрѣшенію этихъ вопросовъ. Есть-ли въ наше время хоть одинъ человѣкъ, который бы не интересовался ими? Въ нихъ и великая опасность, и великая задача, и … нашего вѣка. Вѣдь и вы ими заняты, не правда ли?

Во все время ея длинной рѣчи я былъ занятъ ея прелестной …: она дѣйствительно удивительно красиво поставлена на длинной гибкой шеѣ, которая представляетъ собою нѣчто классически совершенное. Когда эта очаровательная головка склоняется ко мнѣ движеніемъ полнымъ довѣрія—я трепещу отъ восторга.

Миссъ Марчъ продолжаетъ и щеки ея розовѣютъ отъ волненія и сдерживаемаго любопытства.

—Вы мнѣ сообщите свѣдѣнія о многихъ вопросахъ, которые я отмѣтила? Да, неправда-ли? М-me де-Венсель—я ее просто засыпала вопросами—но она не могла сообщить мнѣ ничего толкового. Она сейчасъ впадаетъ въ уныніе, готова разчувствоваться и увлекается своими филантропическими мечтами и химерами: ея разсказы—романъ, а не соціологія. Въ сущности она интересуется только тѣмъ, что касается ея самой, для нея важнѣе всего то, что она пережила лично. Вообще надо замѣтить, что у васъ люди удивительно спеціализируются... Это мнѣ напоминаетъ одного ученаго натуралиста, я его спросила о какой-то бабочкѣ; онъ мнѣ отвѣтилъ:—Та бабочка, о которой я вамъ разсказываю, одна можетъ занять собою цѣлую жизнь человѣка—не спрашивайте же меня о другихъ, я ихъ не касаюсь!

И миссъ Марчъ захохотала и при этомъ показала такіе чудные зубы, что я старался смѣяться какъ можно дольше, чтобы вдоволь налюбоваться новымъ сокровищемъ, только что открытымъ въ моей прелестной героинѣ.

—А вы—вы соціологъ, я въ этомъ убѣждена, снова принялась она развивать свою мысль, меня не смущаетъ и пессимизмъ, право, нѣсколько аффектированный, которымъ проникнуты ваши книги. Вѣдь одинъ изъ вашихъ поэтовъ доказалъ-же всю цѣнность этого пессимизма, пессимизма, названнаго имъ героическимъ. Такой пессимизмъ, по его словамъ, готовъ побрататься съ оптимизмомъ новыхъ народовъ новаго свѣта. Я хочу вѣрить, что таковъ именно вашъ пессимизмъ.

—О Боже! да я готовъ побрататься съ вами отъ всей души!

И я стараюсь завернуть новую тему для разговора, мнѣ вовсе не хочется признаться ей, что мое собственное существованіе не вызываетъ съ моей стороны особыхъ нареканій, но что я давно уже пересталъ вѣрить въ возможность, … и не горю особенно страстнымъ желаніемъ улучшить жизнь ближняго—впрочемъ, всѣ тревожные умы, не увлекающіеся химерами, …нѣ согласны со мной.

—Не познакомите-ли вы меня съ вашими замѣтками о парижскихъ впечатлѣніяхъ. Вѣдь я собственно для этого и явился.

—Вы въ самомъ дѣлѣ хотите? Смотрите же не вздумайте мнѣ льстить. Но и не отбейте у меня окончательно охоты...

Миссъ Марчъ выскользнула изъ комнаты и черезъ нѣсколько минутъ вернулась съ цѣлой грудой рукописей. Дамы, бесѣдовавшія на диванѣ, давно уже исчезли, въ гостиной никого не оставалось, кромѣ насъ: можно подумать, что мы здѣсь одни въ уютномъ уголкѣ, не смотря на то, что со всѣхъ сторонъ зіяютъ отворенныя двери. Миссъ Марчъ быстрымъ движеніемъ придвигаетъ къ амбразурѣ … маленькій столикъ, усаживаетъ меня рядомъ съ собою и, безъ всякихъ ужимокъ, которыми обыкновенно прикрывается ложная скромность, предлагаетъ моему вниманію три или четыре коротенькія замѣтки—темы будущихъ статей. Почеркъ у … крупный, твердый; я изучалъ графологію: такой почеркъ прежде всего означаетъ осторожность и необычайное самообладаніе; почеркъ совершенно мужской, но въ гибкости и тонкости штриховъ сказывается женщина: въ немъ я усматриваю и смѣлость, и осмотрительность и какъ-бы нѣчто, напоминающее объ идеализмѣ. Самъ чортъ не разберется въ этомъ почеркѣ!

Статьи поражаютъ свою разнородностью и разнохарактерностью, среди нихъ нѣтъ ни малѣйшей …: рѣчь идетъ и о «подметаніи улицъ въ Парижѣ», о «главныхъ магазинахъ», о «Сорбоннѣ», о «чтеніи для молодыхъ дѣвушекъ», объ «убѣжищѣ для вышедшихъ изъ Сентъ-Лазара». Миссъ Марчъ въ особенности увлекается этой послѣдней темой.

—Можетъ-ли быть болѣе благородная задача, удержать несчастную отъ окончательнаго паденія, вернуть обществу раскаявшуюся грѣшницу, готовую трудиться, работать... Вы навѣрное знакомы съ великодушными учредительницами этого общества?

—Я долженъ признаться, что изъ подобныхъ женщинъ слыхалъ только о монахиняхъ...

—Что мнѣ за дѣло до монахинь! Я вамъ говорю о простыхъ смертныхъ, не связанныхъ священнымъ обѣтомъ, кромѣ своего добраго сердца! Вы право становитесь похожи на m-me де-Венсель: она только и вѣритъ, что въ жандармовъ для исправленія преступниковъ и въ монахинь для возстановленія нравственности падшихъ... Не дорожите это ихъ ремесло...

—Но позвольте, однако...

—Да нѣтъ, нѣтъ, я вѣдь согласна, что въ каждомъ дѣлѣ спеціалисты превосходятъ дилеттантовъ, но, предоставляя все спеціалистамъ, вы сами коснѣете въ своей неподвижности, вы покрываетесь ржавчиной, силы ваши уходятъ, вы превращаетесь въ эгоистовъ...

Позвольте же...

—Но вѣдь вы же мнѣ доказали ваше равнодушіе, вы даже не знаете лицъ, посвятившихъ себя столь чудному дѣлу, а вѣдь она ваши соотечественники!.. Мы, иностранцы, отдаемъ имъ …, отдаемъ имъ по достоинству!..

О какъ она хороша въ гнѣвѣ—возмущенная, ея темные глаза сверкали, бросая молніи. Я окончательно привелъ ее въ негодованіе, возразивъ ей:

—Неужели эти тюремные и больничные вопросы не исчерпаютъ васъ, молодую дѣвушку?

—Отчего?.. Почему?.. Развѣ не всѣ женщины должны быть солидарны? Развѣ одна не должна помогать другой? Иногда самыя худшія оказываютъ истинную услугу лучшимъ, предоставляя имъ врачевать свои раны.

Гм! раны содержащихся въ Сентъ-Лазарѣ! Понимаетъ ли она о чемъ говоритъ? Я силюсь углубиться въ чтеніе, но не успѣваю окончить статьи, какъ миссъ Марчъ опять прерываетъ меня. Замѣтка представляетъ собою сравнительный этюдъ о женскихъ порядкахъ въ Америкѣ и во Франціи—это цѣлая статья, по моему, авторъ даже злоупотребляетъ безконечными подробностями, собранными съ рѣдкою добросовѣстностью; все написано своими письмами—не могу я представить себѣ грубые слова въ устахъ этого прекраснаго архангела.

—М-ръ Лотрекъ, вѣдь вы согласитесь со мною, что никто не можетъ принести дѣвушкамъ больше пользы, чѣмъ женщина?

—Да, все счастье въ ея рукахъ, я съ вами согласенъ!

Мой двусмысленный отвѣтъ вполнѣ удовлетворилъ ее. Миссъ Марчъ каждому слову придаетъ то значеніе, которое оно имѣетъ въ прямомъ смыслѣ, всѣ намеки, тайный смыслъ, игра словъ не производитъ на нее ни малѣйшаго впечатлѣнія.

—Наконецъ-то! Право съ тѣхъ поръ какъ у васъ женщины участвуютъ не только въ дѣлѣ народнаго образованія, но и въ муниципальныхъ дѣлахъ—все идетъ несравненно лучше. Во всемъ сдѣланы успѣхи: улицы блещутъ чистотой, а прежде онѣ представляли собою настоящія клоаки... Прочитайте мою статью объ уборкѣ улицъ въ Парижѣ. Я въ восторгѣ отъ вашихъ метельщиковъ: они такіе симпатичные, чистенькіе, веселые, работаютъ такъ чудесно. Я нарочно вставала нѣсколько разъ на разсвѣтѣ, чтобы наблюдать за ними. Я хочу видѣть все сама, я никогда не говорю голословно.

Я прочитываю статью объ уборкѣ улицъ вслѣдъ за статьею о пансіонеркахъ Сентъ-Лазара, затѣмъ и просматриваю всѣ остальныя, заинтересованный разницей между ихъ взглядами и взглядами американцевъ, все, что намъ кажется ничтожнымъ, въ глазахъ «молодой» націи пріобрѣтаетъ необычайную важность. Съ другой стороны многое, чему мы придаемъ значеніе, для нихъ не имѣетъ никакой цѣны. Все это для меня крайне поучительно и наводитъ на многія размышленія.

Вслѣдъ за тѣмъ я осыпаю миссъ Марчъ цѣлымъ градомъ комплиментовъ, при чемъ заявляю ей только, что не считаю себя компетентнымъ на счетъ стиля, такъ какъ недостаточно знакомъ съ англійскимъ языкомъ.

—О, что касается стиля—я на него и не претендую. Но вы въ самомъ дѣлѣ находите что все это дѣльно? Вы не обманываете меня. Ваши совѣты могутъ быть мнѣ такъ полезны.

На стиль она не претендуетъ и тѣмъ не менѣе—пишетъ! Право, минутами эта передовая женщина, эта восторженная натура—эта красавица—кажется мнѣ попросту дурочкой.

Я предлагаю миссъ Марчъ нѣсколько темъ на живые интересы дня. У нея отъ восторга разгораются уши и щеки, она вся вздрагиваетъ, точно кровная лошадь услышавшая знакомые звуки трубы. Что-то скажетъ она, если я предложу ей побывать на торжественномъ засѣданіи академіи, посѣтить генеральную репетицію въ Théâtre Français и нѣсколько клубныхъ выставокъ, являющихся гвоздемъ этого времени сезона.

—Что мнѣ сказать!? Я могу только благодарить васъ. Вы слишкомъ, слишкомъ добры!

—Вы, кажется, считаете за ничто удовольствіе быть вашимъ кавалеромъ.

—Но я боюсь злоупотреблять вашей любезностью. Вѣдь я отниму у васъ массу времени. Когда же вы работаете?

—По преимуществу ночью.

Она поспѣшно вытаскиваетъ изъ кармана записную книжку и отмѣчаетъ въ ней это интересное обстоятельство.

—Я бы хотѣла... позже, гораздо позже, когда я достаточно набью себѣ руку, пріобрѣту навыкъ, мнѣ-бы хотѣлось составить статью, описать въ ней, какъ работаютъ извѣстные писатели...

—И что они ѣдятъ на завтракъ?

—Вотъ вы смѣетесь, а, между тѣмъ, пища имѣетъ громадное вліяніе на отправленія мозга.

Какая-бы она была прелесть, если-бы оставалась только красавицей! Постоянно натыкаешься на профессиональный элементъ—а это портитъ все.

(Прод. слѣд.).

*) См. „Кіевлянинъ" № 339.

Стормбергѣ, оправляются. Уходъ за ними самый жалкій, но больше этого непріятель ничего не въ силахъ имъ доставить. Боэры безспорно необыкновенно дружелюбно относятся къ раненымъ и дѣлаютъ все возможное, чтобы уменьшить ихъ страданія. Среди убитыхъ на полѣ сраженія не оказалось ни одного англійскаго офицера. Всѣ плѣнные отправлены въ Блемфонтейнъ, раненыхъ, какъ только ихъ можно будетъ перевозить, отправятъ въ Бургерсдорпъ, на попеченіе англійскихъ сестеръ милосердія.

Командиръ боэровъ передавалъ корреспонденту, что при Стормбергѣ было всего лишь 300 чел. боэровъ.

Новые подводные телеграфы. Въ настоящее время турецкое правительство разсматриваетъ проектъ проложенія кабеля въ турецкихъ водахъ, выработанный французской компаніей. Рѣчь идетъ о подводной телеграфной линіи, которая пойдетъ изъ Марселя черезъ Средиземное море до Яффы и далѣе отъ Акаба (на Синайскомъ полуостровѣ) по Красному морю до Аденскаго канала, откуда она будетъ проведена до французскихъ владѣній въ Африкѣ—Обока и Джибути. Впослѣдствіи этотъ кабель предполагается продолжить до французскихъ владѣній въ Индійскомъ океанѣ къ Коморскимъ островамъ и къ Мадагаскару. За позволеніе провести кабель по турецкимъ владѣніямъ французская компанія, за которую хлопочетъ въ Константинополѣ французскій посланникъ, обязуется проложить нѣсколько кабелей, которые соединятъ Константинополь съ турецкими островами Эгейскаго моря, особенно съ Родосомъ, а также съ африканскими владѣніями Турціи. Этотъ проектъ имѣетъ особый интересъ въ томъ отношеніи, что до сихъ поръ всѣ телеграфныя сообщенія на Средиземномъ морѣ находились въ англійскихъ рукахъ. Таковы подводныя линіи изъ Гибралтара на Мальту и въ Александрію, изъ Гибралтара въ Танжеръ, изъ Марселя на Мальту, съ Мальты на Занте, съ Мальты въ Триполи, изъ Отранто на Занте и Корфу, изъ Тріеста на Занте, Корфу, Критъ и въ Александрію, изъ Салоникъ на Лемносъ, Тенедосъ, Хіосъ и Чесме, съ Тенедоса въ Малую Азію и Босфоръ, съ Хіоса въ Пирей, съ Сиры на Критъ и Родосъ, изъ Александріи на Кипръ и въ Портъ-Саидъ. Всѣ эти линіи являются собственностью англійской «восточной телеграфной компаніи», такъ что съ этой точки зрѣнія Средиземное море является какъ-бы внутреннимъ англійскимъ моремъ. Такъ какъ эти англійскіе кабели не связываютъ Триполи съ Константинополемъ, то французская компанія и надѣется добиться успѣха своихъ ходатайствъ у турецкаго правительства, обязавшись пополнить этотъ пробѣлъ. Съ своей стороны англичане тоже не остаются праздными. Они намѣрены продолжить до о. Вознесенія недавно начавшій функціонировать кабель между Капштадтомъ и островомъ св. Елены. Такимъ образомъ Англія создастъ новую важную телеграфную линію, окружающую западъ Африки. Кромѣ того, англичане намѣрены проложить еще новый гигантскій кабель, который пересѣчетъ Тихій океанъ изъ Ванкувера (въ Британской Колумбіи) черезъ Фиджи къ Норфолькскимъ островамъ, а отсюда пройдетъ въ Австралію и Новую Зеландію. Другой гигантскій кабель черезъ Тихій океанъ будетъ проложенъ американцами. Онъ пройдетъ изъ Санъ-Франциско черезъ Сандвичевы острова и островъ Гуамъ (Маріаны) на Филиппинскіе острова.

—Телеграмма г. главноуправляющаго Собственною Его Императорскаго Величества Канцеляріей по учрежденіямъ Императрицы Маріи о прекращеніи учебныхъ занятій въ Фундуклеевской женской гимназіи: «Соизволеніе Ея Величества на прекращеніе занятій въ Кіево-Фундуклеевской гимназіи до 7 января послѣдовало. Графъ Протасовъ-Бахметевъ». Воспитанницы пансіона графини Левашовой, въ числѣ 18 человѣкъ, переведены на жительство въ Фундуклеевскую гимназію, а весь пансіонъ чрезъ нѣсколько дней будетъ дезинфекцированъ причемъ санитарнаго надзора. Остальныя дѣвицы пансіона отправились къ роднымъ до 7 января. Изъ больныхъ осталась только одна въ инфекціонной больницѣ. Въ пансіонѣ было 5 заболѣваній дифтеритомъ и 2 брюшнымъ тифомъ.

—**Число учащихся въ городскихъ училищахъ.** Изъ представленныхъ на дняхъ въ городскую управу свѣдѣній о числѣ учащихся въ городскихъ училищахъ, составленныхъ инспекторомъ народныхъ училищъ 1-го района Кіевской губерніи Т. Г. Дубенцовымъ, видно, что до настоящаго времени въ Кіевѣ открыто 45 одноклассныхъ приходскихъ училищъ, въ томъ числѣ 19 мужскихъ, 14 женскихъ и 12 смѣшанныхъ. Во всѣ эти училища въ началѣ текущаго учебнаго года было принято 727 мальчиковъ и 631 дѣвочка, всѣхъ-же заявленій о принятіи дѣтей въ школы было подано болѣе двухъ тысячъ, въ виду чего за недостаткомъ мѣстъ представилась необходимость отказать въ принятіи въ городскія училища 420 мальчикамъ и 296 дѣвочкамъ, т. е. около трети числа всѣхъ заявленій. Кромѣ этихъ училищъ, городомъ открыты еще 2 двухклассныхъ училища, изъ которыхъ послѣднее, открытое съ начала учебнаго года, имѣетъ пока только одинъ классъ съ женскимъ при немъ отдѣленіемъ; въ училищѣ этомъ теперь учатся 50 мальчиковъ и 32 дѣвочки; въ первомъ городскомъ двухклассномъ училищѣ находится теперь 212 мальчиковъ.

—**Симпатичная командировка.** По мысли директора народныхъ училищъ С.-Петербургской губерніи В. А. Латышева, попечителемъ С.-Петербургскаго учебнаго округа командированы три учителя четырехклассныхъ городскихъ училищъ г. Петербурга—гг. Горбановъ, Лапшинъ Соколовъ и Олицкій въ Кіевъ для ознакомленія съ постановкой начально-школьнаго дѣла. Кромѣ Кіева они посѣтятъ и нѣкоторыя другія школы нашего округа. Вынесенными изъ этой командировки впечатлѣніями и наблюденіями они подѣлятся со своими петербургскими товарищами. Доклады ихъ будутъ помѣщены въ періодическихъ изданіяхъ. 7 декабря, съ разрѣшенія г. попечителя Кіевскаго учебнаго округа, петербургскіе учителя вмѣстѣ съ инспекторомъ народныхъ училищъ Т. Г. Дубенцовымъ посѣтили мужскіе вечерніе классы для взрослыхъ и женскіе рукодѣльные классы Коронаціоннаго 2-го мужского городского училища (Б. Васильковская, д. Шнадерэ). Въ мужскихъ классахъ они присутствовали на урокѣ рисованія (преподается примѣнительно къ ремесламъ столярному, токарному и слесарному). Въ рукодѣльныхъ классахъ посѣтители оставались довольно долго—около часа. Въ мужскихъ классахъ было на лицо болѣе 70 человѣкъ, а въ рукодѣльныхъ—около 60. Въ тотъ-же вечеръ они посѣтили вечернія классы при Лыбедскомъ 2-мъ муж. городскомъ училищѣ, гдѣ присутствовали на урокахъ грамоты, и намѣрены посѣтить еще нѣсколько городскихъ училищъ.

—**Пожаръ.** Въ половинѣ перваго ночи на 8 декабря произошелъ значительный пожаръ въ усадьбѣ генералъ-маіора Печкева № 32, по Крещатику. Загорѣлось внутри шапочнаго магазина Эмиліи Шпрунгъ, который вмѣстѣ съ мастерской занималъ весь нижній этажъ боковаго каменнаго флигеля. Въ верхнемъ же этажѣ этого флигеля устроены склады, въ которыхъ хранятся принятыя въ закладъ вещи кіевскимъ отдѣленіемъ столичнаго ломбарда. Пожаръ начался когда магазинъ былъ запертъ, и быстро распространился по всему магазину и огонь, ворвавшись въ переднюю, проникъ въ сосѣднее помѣщеніе, гдѣ находилась шапочная мастерская того же владѣльца. Прибывшимъ на пожаръ двумъ частямъ пожарныхъ командъ пришлось употребить много усилій, пока имъ удалось локализировать пожаръ и не дать ему возможности принять тѣ угрожающіе размѣры, какіе онъ принималъ. Во время работы пожарныхъ было дано знать, что въ складахъ ломбарда дымъ и туда въ виду серьезности положенія посѣтили брандъ-маіоръ Козловскій съ брандмейстеромъ и нѣсколькими пожарными. Черезъ главный ходъ въ складъ пробраться нельзя было, такъ какъ металлическія двери были заперты изнутри и пришлось проникать въ складъ окольнымъ путемъ, что было нѣсколько затруднительно. Помѣщеніе склада было наполнено дымомъ и вошедшіе туда пожарные едва не задохлись. Къ счастью, брандмайору Козловскому, съ большимъ трудомъ, удалось добраться до окна и разбить стекла и тогда лишь, когда дымъ нѣсколько разсѣялся, можно было оріентироваться въ складѣ. Какъ оказалось, туда уже изъ подъ пола проникалъ огонь и складу грозила большая опасность. Этотъ складъ былъ наполненъ домашними вещами и платьемъ и не имѣлъ бетоннаго свода, какъ въ складѣ, гдѣ хранились драгоцѣнныя вещи. Всего въ первомъ складѣ хранилось вещей приблизительно на 60,000 рублей. Вслѣдствіе этого всѣ усилія были направлены къ тому, чтобы отстоять этотъ складъ, что и было исполнено съ успѣхомъ. Шапочный же магазинъ и мастерская совершенно выгорѣли внутри и лишь небольшое количество вещей удалось спасти; остальной весь товаръ поврежденъ огнемъ. Убытки, причиненные пожаромъ, еще не выяснены въ точности. Магазинъ Шпрунга застрахованъ въ 6,000 руб. Склады-же ломбарда застрахованы въ 940,000 рублей.

—Вслѣдствіе распоряженія г. Генералъ-Губернатора, всѣмъ чинамъ полиціи объявлено для точнаго исполненія, что они обязаны, принимая жалобы, заявленія, и въ особенности приказанія о задержаніи кого-бы то ни было, спрашивать фамилію и адресъ заявителя.

—**Медицинскій отчетъ** по амбулаторной лѣчебницѣ и больницѣ Кіевскаго благотворительнаго общества за ноябрь 1899 г. Общія свѣдѣнія: число посѣщеній 6375, больныхъ 1932, въ томъ числѣ мужчинъ 690, женщинъ 891, дѣтей (моложе 10 лѣтъ) 341, число пріемныхъ дней 25, среднее ежедневное число посѣщеній 255. Распредѣленіе больныхъ по мѣстамъ ихъ жительства: Печерскъ 58, Дворцовая часть 57, Старый городъ 108, Бульварно-Лыбедская часть 1077, Лукьяновская часть 47, Плоская часть 37, Подольская часть 57, окраины города 272, иногородніе 221, итого 1932. Оказано пособій: выдано безплатно лѣкарствъ 3529, сдѣлано большихъ операцій подъ хлороформомъ 23, малыхъ операцій 95, наложено перевязокъ 1842. Сверхъ того въ больницѣ: выдано безплатно лѣкарствъ 37, сдѣлано большихъ операцій 3, наложено перевязокъ 76.

—**Пожертвованія.** Поступили въ редакцію «Кіевлянина» пожертвованія въ пользу бѣдныхъ: 1) старухи Варвары Сенкаренко: отъ Е. С. 1 р., Володи Б. 1 р., П. П. 1 р., М. Л. 2 р., неизвѣстнаго 1 р., Е. Г. Р. 2 р., Ш. 5 р., Жерфо 50 к., Е. З. 1 р. 50 к., П. И. А. 1 р. и неизвѣстной 1 р., а всего съ прежними 28 руб. и 2) семейства б. машиниста Франца Горвата: отъ Володи Б. 1 р., П. П. 2 р., М. Л. 2 руб., Н. Г. Тольберга 5 р., неизвѣстнаго 1 р., П. И. А. 1 р., Е. З. 1 р. 50 к. и Жерфо 50 коп., а всего 14 руб.

—**Темное дѣло.** Кассиръ Кіевскаго отдѣленія агентства С. Петербургской компаніи „Надежда" по транспортированію и страхованію кладей, заявилъ 7 декабря полиціи, что онъ уволилъ артельщика Петра Можейко, который, оставляя службу долженъ былъ уплатить 100 рублей, слѣдуемые съ него, и затѣмъ получить свой оставленный въ видѣ залога 100-рублевый процентный съ купонами билетъ. Кассиръ билетъ ему отдалъ при разсчетѣ, а деньги 100 рублей забылъ потребовать отъ него. Когда-же онъ на другой день вспомнилъ, Можейко заявилъ, что онъ деньги ему уплатилъ.

—**Кража.** Живущій въ домѣ № 26, по Жилянской улицѣ, прусскій подданный Рудольфъ Мюллеръ, заявилъ полиціи, что 7 декабря неизвѣстные злоумышленники [illegible] похитили изъ передней его квартиры ротонду, стоющую 150 рублей и шинель въ 75 рублей. Унеся вещи, воры оставили въ корридорѣ семь оловянныхъ пачекъ необандероленныхъ папиросъ.

—**Покушеніе на кражу.** Кіев. мѣщ. Николай Гиллевъ, проходя по Прорѣзной улицѣ, пытался похитить ящикъ съ товаромъ, [illegible] у магазина въ д. Славинскаго, но, будучи замѣченъ, былъ задержанъ на мѣстѣ преступленія. Затѣмъ сидѣлецъ казенной винной лавки № 49, помѣщающейся въ домѣ Смирновой по Межигорской улицѣ, Тимофей Ковальчукъ, заявилъ полиціи, что еврей Берко Цуковичъ покушался на кражу денегъ изъ денежнаго ящика въ лавкѣ. Ковальчукъ задержалъ Цуковича на мѣстѣ преступленія.

—**Внутренніе пожары.** 7 декабря произошелъ внутренній пожаръ въ домѣ № 31 Внукарскаго, по Васильковской улицѣ, вслѣдствіе сильнаго нагрѣва печи. Убытки еще не приведены въ извѣстность.

Другой пожаръ произошелъ въ усадьбѣ Брискъ, № 4, по Б.-Кудрявской улицѣ. Тамъ также въ одномъ изъ флигелей отъ накаленія печи загорѣлась стѣна и [illegible]. Пожаръ вскорѣ былъ прекращенъ. Убытку причинено огнемъ приблизительно на 300 рублей.

—**Трупъ ребенка.** 7 декабря дворникомъ дома № 31, по Кирилловской улицѣ, былъ извлеченъ изъ канализаціоннаго колодца трупъ ребенка мужского пола, завернутый въ двѣ рваныя юбки. Трупъ отправленъ въ анатомическій театръ.

—**Прибыли 8 декабря:** изъ Петербурга—кн. А. А. Кудашевъ, Одессы—В. С. Закржевскій, Подольской губ.—Д. С. Датновъ, Ольгопольск. у.—Г. К. Мавраки, Луцка—А. Л. Познанскій, Ольгопольск. у.—Р. М. Куликъ, Москвы—В. И. Розановъ, Одессы—Л. Г. Бароновская, Москвы—Г. Г. Бергренъ, Сумъ—де Сентъ-Губертъ А., изъ-за границы—Шалертъ О., Москвы—Роги А.—ост. въ гост. Грандъ-Отель. Сосницкаго у.—А. М. Имшенецкій, Козелецъ—С. Ф. Мокржицкая. Черкасъ—В. Я. Мишинъ и А. К. Мишинъ, Одессы—О. О. Михалевскій, Курска—В. Н. Салтыковъ, Катарыша—А. Н. Смирнова, Екатеринослава—М. С. Сольскій—ост. въ гост. Гладынюка. Ромна—И. М. Мерской, Чигирин. у.—А. Т. Павленко, Полтавы—И. Н. Климовъ, Курска—С. З. Капцовъ—ост. въ гост. Россія.

Среди газетъ.

*** Взоры петербургской биржи, какъ выражаются «Бирж. Вѣд.», обращены на Западъ, гдѣ

гораздо болѣе сильные и богатые капиталами денежные рынки уже давно дорожнѣе денегъ, каждый день трепещутъ передъ мыслью, что спросъ на деньги, въ связи съ стремленіемъ центральныхъ эмиссіонныхъ банковъ охранить неприкосновенность своихъ запасовъ золота, побудитъ руководящія сферы отъ настоящаго, ненормально высокаго по западно-европейскимъ понятіямъ уровня оффиціальнаго дисконта, перейти къ еще болѣе высокому и еще болѣе ненормальному.

Если-бы для нашей биржи дѣло сводилось къ заботамъ внутреннимъ, т. е. исключительно

къ стѣсненному складу внутренняго денежнаго рынка, къ заминкѣ или даже частичному кризису въ нѣкоторыхъ отрасляхъ отечественнаго фабричнаго производства или торговли, наша биржа нашла-бы, вѣроятно, мѣры къ возстановленію нарушеннаго правильнаго процесса кровообращенія. Она-бы приняла во вниманіе всю совокупность заботливыхъ мѣропріятій, принятыхъ нашимъ финансовымъ управленіемъ, а также всѣ тѣ громадныя суммы, которыя подъ [illegible] продолжительнаго понижательнаго періода, [illegible] складъ, списаны на разсчетъ каждой отдѣльной акціи и которыя во многихъ случаяхъ представляютъ болѣе чѣмъ достаточный учетъ неблагопріятныхъ явленій, которые пронеслись въ текущемъ году [illegible] нашей экономической жизнью. Нашлись-бы люди съ иниціативой на биржѣ, нашлась-бы и публика, и постепенно отъ нескончаемаго пессимизма наша биржа пришла-бы возможность перейти къ иному врачующему міровоззрѣнію.

Но наша биржа, по мнѣнію газеты, стоитъ въ зависимости отъ западно-европейскихъ денежныхъ рынковъ, и ей удѣлъ оставаться пассивною до болѣе благопріятныхъ перемѣнъ на Западѣ.

*** Интересныя замѣчанія по вопросу о необходимости реформы нашего законодательства о разводѣ дѣлаетъ «Церк. Вѣст.». Духовный журналъ признаетъ, что

мысль объ изъятіи бракоразводныхъ дѣлъ изъ вѣдѣнія [illegible] суда, независимо отъ тѣхъ или другихъ теоретическихъ соображеній, тоже имѣетъ въ [illegible] протестъ общественной совѣсти противъ разбирательства лицами, носящими духовный санъ, такихъ деталей, которыя и въ свѣтскомъ судѣ не иначе разсматриваются, какъ при закрытыхъ дверяхъ. Указанный печатью выходъ изъ этого дѣйствительно щекотливаго положенія—упраздненіе духовнаго суда—мы находимъ вполнѣ неудачнымъ, потому что и въ свѣтскомъ судѣ предполагается присутствіе духовныхъ лицъ. Если [illegible] необходимъ выходъ, то скорѣе онъ можетъ быть найденъ въ раздѣленіи обязанностей по бракоразводнымъ дѣламъ между свѣтскимъ и духовнымъ судомъ, при чемъ свѣтскій судъ вѣдалъ-бы процессуальную часть и устанавливалъ основанія для расторженія брака, а судъ духовный, опираясь на добытыя этимъ путемъ данныя, постановлялъ-бы рѣшеніе,—словомъ, происходило-бы нѣчто похожее на принятую нынѣ процедуру на случай оспариванія законорожденности приписанныхъ къ [illegible] дѣтей.

Передать всецѣло въ руки свѣтскаго суда рѣшеніе по бракоразводнымъ дѣламъ, какъ полагаетъ духовный журналъ, [illegible] можно въ виду того, что

здѣсь приходится считаться съ таинствомъ; но и духовный судъ не имѣетъ особыхъ побужденій [illegible] за [illegible] свѣтскую часть бракоразводныхъ дѣлъ,—по крайней мѣрѣ, это можно сказать о русскомъ духовномъ судѣ, для котораго бракоразводныя дѣла не представляютъ такого матеріальнаго интереса, какъ, напримѣръ, для суда константинопольской патріархіи.

*** Въ современной системѣ воспитанія дѣтей удѣляется мало мѣста заботамъ о развитіи у нихъ чувства религіозности. Складъ современной жизни, говоритъ г. Кловъ въ «Нов. Вр.»,

постоянная борьба за существованіе, лихорадочной [illegible] и неопредѣленность, [illegible] лѣнивый недосугъ, пустоту, формализмъ и сухость религіозныхъ обрядовъ и, наконецъ, [illegible] пониманіе сущности естественныхъ наукъ, чему мы отдали обильную дань,—все это имѣетъ способствовало значительному ослабленію религіознаго чувства. И [illegible] часто бываетъ [illegible] рода печальныхъ явленій, все чаще и чаще повторяющихся, какъ напр. самоубійства, убійства, сумасшествіе. Съ подобнымъ индифферентизмомъ приходится считаться и при воспитаніи ребенка. Еще недавно наша дѣтская съ ея атмосферой, полной семейственности, патріархальной простоты, искренности, [illegible] тѣмъ уголкомъ въ домѣ, гдѣ на устахъ ребенка [illegible] первая молитва. Вотъ въ этомъ то уголкѣ и зажигался [illegible] пламень религіознаго чувства. Теперь такіе уголки исчезли, добрыя, любящія старушки Родіоновны вымерли, а съ ними [illegible] утратилась и та обстановка, гдѣ ребенокъ слышалъ впервые о „Боженькѣ".

Въ старину было иначе. Тогда

религіозное чувство [illegible] видное мѣсто въ [illegible] обиходѣ жизни, тогда и [illegible] религіозная [illegible] развивалась въ дѣтской; гдѣ же теперь имѣется почва для развитія въ нихъ религіознаго чувства? Не въ столовой-ли, гдѣ старшіе и не думаютъ о молитвѣ, всецѣло поглощенные своими будничными заботами и бесѣдами? Затѣмъ, въ доброе старое время религіозное [illegible] питалось кануномъ праздника и [illegible] днемъ его: семья обыкновенно еженедѣльно уходила утро и [illegible] обѣдни и всенощной въ церкви или дома. [illegible] время и этотъ обрядъ для большинства также исчезъ. Старшіе члены, главнымъ образомъ вслѣдствіе индифферентизма, а иногда за недостаткомъ времени по житейскимъ надобностямъ или просто по лѣни, не имѣютъ возможности удѣлить этому часъ другой. Большихъ не бываетъ въ церкви и дѣти, а если изрѣдка и ходятъ, то отбываютъ [illegible] будто бы какую то повинность. Такое отношеніе [illegible] тей къ церковному служенію [illegible] оставляетъ за собой почву: они идутъ туда совершенно неподготовленными, кромѣ того, что такъ читается и поется имъ непонятно, спасибо и радость они не знаютъ даже значенія праздника, ради котораго они пришли въ церковь.

Все это вѣрно, и по поводу этого только сокрушаться приходится.

*** Петербургское юридическое общество на дняхъ чествовало память проф. Градовскаго. Произнесено было нѣсколько рѣчей—наиболѣе интересная среди нихъ рѣчь А. Ѳ. Кони, который, какъ видно изъ «Нов.», между прочимъ, указалъ на то, что Градовскій предостерегалъ противъ утопій, какъ и противъ того, чтобы

отдѣлались всѣ органы государственнаго тѣла при изнаженіи и болѣзни одного изъ нихъ. Съ этой точки зрѣнія заслуживаютъ вниманія защита Градовскимъ земскихъ началъ, какой бы ни были обстоятельства, затруднявшія ходъ государственной жизни. Отъ [illegible] Градовскій требовалъ разумной дѣятельной жизни, онъ ненавидѣлъ мелкое фрондерство, бездѣйствующее и порывное. Градовскій, какъ и Достоевскій, [illegible] благодарный [illegible] русскаго народа, цѣнилъ въ немъ его спокойствіе, отсутствіе шаткости, и его отгадала мысль о возможности для народа возвратиться этими природными свойствами, апперируя западно-европейскую культуру.

Говорятъ, что Градовскій былъ безпримѣрно строгъ на экзаменахъ, но профессоръ, замѣчаетъ А. Ѳ. Кони,

стоитъ какъ-бы на плотинѣ, соединяющей неглубокое озеро съ открытымъ широкимъ моремъ. Онъ пропускаетъ [illegible] него лишь живыхъ къ жизненной борьбѣ дѣятелей. Градовскій слѣдовалъ въ этомъ отношеніи взглядамъ Сахарова, который говорилъ, [illegible] творить людей, для чего приходится ихъ ломать и обжигать, какъ кирпичъ. Забота о будущемъ поколѣніи—таковы были взгляды Градовскаго, какъ профессора, на кафедры своей проповѣдывавшаго лишь слово правды.

*** Скончавшійся недавно знаменитый піанистъ Контскій умеръ въ глубокой старости. Рѣдко кто изъ виртуозовъ доживалъ до его годовъ. Примѣры долговѣчности бывали, замѣчаетъ г. Ивановъ въ «Нов. Вр.», но

настоящіе виртуозы, отдававшіеся искусству всѣми своими силами, рѣдко покидали долго. Тяготы эстрады выносили немногіе натуры, стальныя по своей организаціи, какъ Листъ, какъ Антонъ Рубинштейнъ, какъ Контскій. Крѣпость организаціи послѣдняго была замѣчательна. То, что онъ могъ позволить себѣ, даже въ позднія годы, не разстраивая здоровья, безъ вреда для духовныхъ силъ, могло-бы показаться невѣроятнымъ, если бы подобные разсказы не исходили отъ достовѣрнѣйшихъ свидѣтелей. Такъ, въ послѣднюю свою поѣздку по Америкѣ онъ попалъ ночью въ Орегонъ во время сильнѣйшей метели. Городъ ему былъ незнакомъ, онъ сбился съ пути и блуждалъ съ дорожнымъ мѣшкомъ въ рукахъ нѣсколько часовъ по снѣжнымъ улицамъ прежде, чѣмъ ему удалось попасть въ разыскиваемый имъ домъ. И отыскавши его, онъ не пошелъ спать, а принялся переводить на языкъ звуковъ картину, поразившую его воображеніе; онъ тутъ-же набросалъ эскизъ пьесы, которую потомъ исполнялъ въ дальнѣйшихъ поѣздкахъ, именно „Снѣжные духи". А ему въ то время шелъ восьмидесятый годъ!

Жизнерадостность Контскаго была чисто юношеская.

Онъ былъ изъ людей Запада, гдѣ 60 лѣтъ считаются годами настоящихъ силъ и ума, 70 признаются лѣтами зрѣлости, въ 80 сидятъ и рядомъ управляютъ государствомъ, и не существуетъ самое слово „маститый", у насъ сплошь и рядомъ прилагаемое даже къ людямъ 40-лѣтняго возраста. Поэтому его интересовало все, что дѣлается на свѣтѣ; если онъ не могъ вложить направленія въ своихъ сочиненіяхъ, не [illegible] передѣлать своей музыкальной натуры, то въ остальномъ умъ его свободно шелъ въ уровень съ вѣкомъ. Форма правленія въ какой-нибудь австралійской [illegible] его интересовали не менѣе, [illegible] разсказы о старомъ бытѣ, напримѣръ, его родины. Его бесѣда, какъ бесѣда всѣхъ бывалыхъ людей, была снабжена потокомъ воспоминаній, анекдотовъ, разсказовъ о [illegible] и встрѣчавшихся ему на его вѣку [illegible] фактахъ, наблюденіяхъ. Какъ художникъ, онъ, конечно, предпочиталъ анекдотъ, дававшій ему пищу для образной бесѣды, но бесѣда эта всегда была содержательна и его охотно слушали, предоставляя ему говорить.

Кромѣ виртуозныхъ пьесъ, Контскій написалъ и школу для фортепіано. Сохранилась острота Листа объ этой школѣ.

Контскій назвалъ свое сочиненіе: „L'indispensable du pianiste" (необходимое для піаниста).

—Mais, mon cher,—сказалъ Листъ, когда авторъ познакомилъ его съ своимъ сочиненіемъ;—„l'indispensable du pianiste c'est le pantalon" (необходимы піанисту брюки).

Острота Листа уцѣлѣла, а «школу» Контскаго позабыли.

*** Михайловскій-Данилевскій печатаетъ свои воспоминанія въ «Русск. Стар.». Въ нихъ есть два интересныхъ анекдота о Суворовѣ. Суворовъ,

будучи слишкомъ семидесяти лѣтъ, позволялъ списать съ себя портретъ, и когда живописецъ принялся за работу, то онъ всталъ на стулъ и, спрыгнувъ съ него, сказалъ: „я-то каковъ".

Варшавской капитуляціей Суворовъ обѣщалъ покровительство полякамъ, но Императрица

вопреки оной прислала къ нему повелѣніе отправить въ Петербургъ нѣсколько самыхъ буйныхъ головъ, что было и исполнено. На другой день послѣ сего явилась польская депутація къ фельдмаршалу протестовать противъ сего нарушенія капитуляціи. Суворовъ приказалъ адъютантамъ своимъ одѣться въ праздничные мундиры, и [illegible] украшенный всѣми своими орденами, что случалось рѣдко, вышелъ къ полякамъ, [illegible] посреди комнаты, прыгнулъ и, поднявъ руки вверхъ, сказалъ: „Императрица такая высокая", и въ то же мгновеніе присѣлъ къ землѣ, сказавъ: „а Суворовъ такой маленькій", послѣ чего убѣжалъ изъ горницы, оставивъ въ ней депутатовъ, которымъ показалъ черезъ то, что ему противъ повелѣній императрицы нечего было дѣлать.

СУДЕБНАЯ ХРОНИКА.

I.

«Жульмы».

7 декабря [illegible] окружной судъ по 6 уголовному отдѣленію, подъ предсѣдательствомъ товарища предсѣдателя Д. И. Иванова, съ участіемъ присяжныхъ засѣдателей, разсмотрѣлъ въ высшей степени характерное по многимъ отношеніямъ дѣло о лишенномъ правъ кіевскомъ мѣщанинѣ Петрѣ Платоновѣ, обвиняющемся въ нанесеніи, въ состояніи запальчивости и раздраженія, тяжкихъ ранъ мѣщанину Степану Прусеву. Обвинялъ подсудимаго товарищъ прокурора М. В. Литошенко, защищалъ, по назначенію суда, присяжный повѣренный Н. А. Виноградовъ.

Обстоятельства [illegible] дѣла, какъ они были выяснены на предварительномъ слѣдствіи согласными между собою показаніями потерпѣвшаго Прусева и свидѣтелей, очевидцевъ преступленія, Розенберга, Головенка и Якушкиной, и какъ они описаны [illegible] въ прочтенномъ на судѣ обвинительномъ актѣ, представлялись въ слѣдующемъ видѣ.

28 января этого года на Сѣнной площади [illegible] мѣщане Гавріилъ Розенбергъ и Степанъ Прусевъ на рундукѣ играли въ карты, въ интересъ, при чемъ Розенбергъ въ теченіе часа проигралъ Прусеву 67 руб. и эту сумму уплатилъ тутъ-же Прусеву. По существующему среди того класса, къ которому принадлежали Прусевъ и Розенбергъ, обычаю, выигравшій значительную сумму, счастливый игрокъ возвращаетъ неудачно игравшему товарищу 20% выигрыша и Прусевъ, получивъ отъ Розенберга 67 руб., добровольно возвратилъ ему 15 р. При игрѣ присутствовало нѣсколько [illegible] и между ними отбывшій за кражи въ исправительномъ арестантскомъ отдѣленіи наказаніе лишенный правъ Петръ Платоновъ, который потребовалъ отъ Прусева и на свою долю изъ выигранныхъ имъ денегъ 10 рублей. Прусевъ спросилъ у Платонова, за что же ему, Платонову, онъ [illegible] дать такую сумму. Платоновъ отвѣтилъ ему на это: „развѣ ты не знаешь меня?—я лишенный правъ, старый жульманъ, и мнѣ всѣ даютъ деньги". Но Прусевъ не убѣдился этимъ и, такъ какъ не далъ до того Платонову, заявилъ, что 10 рублей ему не дастъ. Тогда Платоновъ вынулъ изъ кармана большой складной ножъ съ особой пружиной, неподвижно укрѣпляющей острое лезвіе при раскрытіи его, и ударилъ тѣмъ ножемъ Прусева въ грудь. Прусевъ бросился убѣгать, но упалъ и Платоновъ нанесъ ему еще два удара ножемъ въ спину и затѣмъ убѣжалъ.

Облитый кровью, Прусевъ въ безсознательномъ состояніи немедленно былъ привезенъ его товарищемъ Федоромъ Головенко въ Александровскую больницу, гдѣ ему была оказана первоначальная помощь. У него были найдены три раны, изъ нихъ одна проникала въ грудную полость, повредивъ кости реберъ, такъ что путемъ операціи пришлось удалить поврежденныя части костей. Раны эти, потребовавшія продолжительнаго лѣченія и оставившія на всю дальнѣйшую жизнь Прусева болѣзненныя послѣдствія, отнесены были судебнымъ врачомъ къ разряду тяжкихъ ранъ, вслѣдствіе чего Платоновъ, по возбужденіи противъ него вслѣдствіе жалобы Прусева, судебнаго преслѣдованія, былъ привлеченъ къ дѣлу въ качествѣ обвиняемаго по 1 ч. 1,483 ст. улож. о нак. въ нанесеніи тяжкой раны въ состояніи раздраженія,—но виновнымъ въ томъ себя не призналъ. Вину свою онъ отрицалъ и на судѣ, объяснивъ, что при игрѣ Прусева съ Розенбергомъ въ карты не присутствовалъ, 10 руб. у него не просилъ и ссоры, въ виду отказа Прусева дать ему изъ выигранныхъ денегъ эту сумму, не заводилъ, и что рѣшительно ничего этого не докажетъ на судѣ, такъ какъ ничего подобнаго не было.

Въ этомъ засѣданіи предъявлены были потерпѣвшій и свидѣтели Розенбергъ, Головенко и Добровольская, при чемъ выяснилось, что свидѣтельницѣ Якушкиной повѣстка не вручена за необнаруженіемъ [illegible] ея жительства. По приводѣ свидѣтелей къ присягѣ и удаленіи ихъ въ свидѣтельскую комнату, былъ допрошенъ потерпѣвшій Прусевъ, который показалъ, что дѣйствительно онъ былъ раненъ 28 января на Сѣнномъ базарѣ, но не Платоновымъ, котораго онъ тогда вовсе не видалъ, а кѣмъ-то другимъ, кѣмъ же—неизвѣстно. Никакой ссоры съ Платоновымъ изъ-за 10 руб. у него ни тогда, ни въ другое время не происходило и въ тотъ день онъ вовсе не игралъ на Сѣнной въ карты съ Розенбергомъ. Взвелъ же обвиненіе на Платонова по наговору лицъ, которыя были злы на него, а теперь предъ судомъ сознается, что обвиненіе его, равнымъ образомъ и всѣ подробности событія, описанныя имъ судебному слѣдователю, вымышлены имъ. Послѣ сего, какъ предсѣдательствующій прочелъ Прусеву подписанное имъ показаніе, данное на предварительномъ слѣдствіи, и спросилъ его, не было-ли дѣло такъ, какъ оно разсказано со всѣми мельчайшими подробностями и не отступаетъ-ли онъ теперь отъ истины по какимъ-либо причинамъ,—Прусевъ, который по отводу защиты, не былъ приведенъ къ присягѣ, какъ потерпѣвшій отвѣтилъ, что теперь передъ судомъ, послѣ присяги, онъ показываетъ одну только истину и что на Платонова онъ взвелъ обвиненіе ложно.

Послѣ вопросовъ Прусеву о нѣкоторыхъ мелкихъ событіяхъ причиненія ему ранъ неизвѣстнымъ лицомъ, какъ это событіе описалъ на судѣ Прусевъ въ новомъ видѣ, товарищъ прокурора просилъ Прусева по совѣсти, положа руку на сердце, сказать предъ судомъ, не потому-ли онъ сейчасъ выгораживаетъ Платонова, что сегодня, въ зданіи суда, до начала разбора дѣла, ему, Прусеву и свидѣтелямъ по его дѣлу сказано было, что если они не отступятъ отъ своихъ показаній, уличающихъ Платонова, то всѣмъ имъ будетъ плохо. Не подъ вліяніемъ-ли этихъ угрозъ и страха передъ тѣмъ, чтобы угрозы не были приведены въ исполненіе, онъ и обѣляетъ нынѣ Платонова? Но Прусевъ заявилъ, что съ нимъ никто ни сегодня, ни въ другое время по дѣлу не говорилъ и ни ему, ни свидѣтелямъ ничѣмъ не угрожалъ, а измѣнилъ онъ на судѣ свое показаніе единственно благодаря сознанію [illegible] важности говорить суду только одну истину.

Защитникъ подсудимаго прис. повѣренный Виноградовъ въ свою очередь принималъ мѣры къ выясненію того, чѣмъ руководился Прусевъ, [illegible] раньше обвиненіе на Платонова, и просилъ Прусева объяснить, кто же именно подговорилъ его возбудить ложное обвиненіе противъ Платонова, припомнить и назвать хотя-бы нѣкоторыхъ изъ этихъ подговорщиковъ, но Прусевъ заявилъ, что хотя ихъ было много, но онъ никого назвать не можетъ.

Допрошенный затѣмъ Гавріилъ Розенбергъ показалъ, что онъ рѣшительно ничего по этому дѣлу не знаетъ. Послѣ напоминанія предсѣдательствующаго, что раньше онъ зналъ много, [illegible] всѣ подробности нанесенія Прусеву Платоновымъ ранъ и того, что предшествовало ссорѣ Платонова съ Прусевымъ, такъ какъ изъ-за проигранныхъ имъ, свидѣтелемъ, Прусеву денегъ и началась та ссора, Розенбергъ объяснилъ, что онъ съ Прусевымъ въ карты не игралъ, 67 руб. ему не проигрывалъ и 28 января на Сѣнной площади вовсе не былъ, а показывалъ слѣдователю всѣ эти подробности со словъ и по наущенію Прусева, съ которымъ вмѣстѣ содержался въ тюрьмѣ. Теперь, послѣ присяги, сознавая святость ея, онъ не можетъ настаивать на прежней своей лжи и отказывается отъ даннаго судебному слѣдователю показанія. Перекрестный допросъ и этого свидѣтеля не далъ ничего больше, кромѣ категорическаго [illegible] отъ прежняго показанія.

Свид. Федоръ Головенко, представшій предъ [illegible] въ сопровожденіи конвойнаго какъ лишенный правъ и отбывающій наказаніе въ арестантскомъ отдѣленіи, также началъ съ того, что объявилъ свое показаніе, данное на предварительномъ слѣдствіи, ложнымъ. Показаніе то его упросилъ дать Прусевъ, а онъ вовсе не видалъ, что-бы Платоновъ причинилъ раны Прусеву, какъ не присутствовалъ и при игрѣ между Прусевымъ и Платоновымъ, и при ссорѣ перваго изъ нихъ съ Розенбергомъ въ карты. Однако [illegible] дальнѣйшимъ допросѣ этого свидѣтеля, при указаніи ему, что вѣдь онъ же, Головенко, и доставилъ раненаго Прусева въ Александровскую больницу, свидѣтель на отдѣльные вопросы далъ отвѣты, а въ совокупности которыхъ усматривалось, что онъ съ Прусевымъ встрѣтился въ тотъ день на Троицкомъ базарѣ, Прусевъ сказалъ ему, что онъ сердитъ на Платонова и хотѣлъ бы его побить и просилъ его помочь ему въ этомъ; онъ, Головенко, согласился, такъ какъ и самъ былъ золъ на Платонова. Такъ какъ послѣдній постоянно находился на Сѣнной, то они вдвоемъ отправились туда, дѣйствительно нашли тамъ Платонова и Прусевъ завелъ съ нимъ ссору. Но Платоновъ, какъ прежде онъ показалъ, ударилъ по лицу Прусева, а Прусевъ Платонова и онъ же, Прусевъ, вынулъ изъ кармана ножъ. Но затѣмъ ножъ Прусева свидѣтель видѣлъ въ рукахъ Платонова, а какъ онъ попалъ къ нему и что тѣмъ ножемъ дѣлалъ Платоновъ,—онъ не видалъ. Онъ не видѣлъ, чтобы Платоновъ нанесъ ножемъ удары Прусеву, такъ какъ все это было въ большой толпѣ. Онъ видѣлъ только, что Прусевъ, окровавленный, побѣжалъ вдоль по Бульварно-Кудрявской улицѣ и упалъ; подойдя къ нему, свидѣтель убѣдился, что Прусевъ раненъ и отвезъ его въ Александровскую больницу. Теперь свидѣтель говоритъ правду, такъ какъ принялъ присягу.

Затѣмъ была допрошена свидѣтельница Добровольская, у которой проживалъ Платоновъ, также бывшая 28 января на Сѣнной: какъ и [illegible] нанесены были раны Прусеву, она не видѣла, и видѣла только, что Платонову кѣмъ-то были причинены раны на головѣ и на рукѣ.

Экспертъ городовой врачъ Бѣлицкій описалъ найденныя имъ при освидѣтельствованіи Прусева поврежденія и далъ заключеніе, что рана въ грудь относится къ категоріи тяжкихъ ранъ.

Послѣ прочтенія показанія неразысканной свидѣтельницы Якушкиной, слово было предоставлено товарищу прокурора, который, указавъ, что свидѣтели, допустившіе ложь передъ судебною властью, давшіе одни показанія на предварительномъ слѣдствіи и отказавшіеся затѣмъ [illegible] на судѣ,—свидѣтели не годные и, разумѣется, [illegible] показаніямъ ихъ—ни тѣмъ, которыя они дали судебному слѣдователю, ни тѣмъ новымъ, противоположнымъ прежнимъ, которыя они дали здѣсь, на судѣ, серьезнаго значенія, значенія судебныхъ доказательствъ, придавать нельзя. Но это не значитъ, что вина Платонова неизбѣжно должна быть признана недоказанной. Слишкомъ проста была-бы роль суда, его значеніе было-бы несоотвѣтствующимъ его задачамъ, если-бы рѣзкій, неожиданный поворотъ въ показаніяхъ потерпѣвшаго и свидѣтелей заставлялъ судъ отказываться отъ всякихъ попытокъ къ выясненію истины по дѣлу. Какъ ни измѣнены въ настоящее время тѣ обстоятельства, которыя легли въ основу преданія Платонова суду за нанесеніе тяжкихъ ранъ Прусеву,—остались незабытыя мелочи, обстановка, внутренній смыслъ отдѣльныхъ моментовъ происшествія, которыя даютъ матеріалъ къ разрѣшенію вопроса, кто же причинилъ Прусеву тѣ раны, которыхъ ни самъ онъ, ни услужливые свидѣтели отрицать не могутъ, ибо они установлены объективными изслѣдованіемъ. Освѣтивъ эти мелочи, сопоставивъ ихъ и разобравъ показанія свидѣтелей, обвинитель пришелъ къ заключенію, что раны причинилъ Прусеву Платоновъ и что на судѣ свидѣтели обѣляютъ его подъ несомнѣннымъ вліяніемъ страха быть отмщенными, страха, столь понятнаго предъ лицомъ такихъ господъ, какъ Платоновъ, что трудно даже и упрекать ихъ за отступленіе отъ истины для спасенія своей шкуры.

Защитникъ подсудимаго обратилъ вниманіе присяжныхъ засѣдателей на совершенное отсутствіе указаній на то, что именно Платоновъ причинилъ Прусеву раны; но если-бы даже и допустить, что онъ, то нужно выяснить, въ какомъ состояніи и положеніи находился онъ самъ. Наиболѣе правдивая свидѣтельница Добровольская удостовѣряла, что противъ самаго Платонова были приняты насильственныя дѣйствія серьезнаго характера—онъ самъ былъ избитъ, израненъ. Здѣсь была самозащита и предъ ли онъ можетъ быть признанъ виновнымъ въ нанесеніи ранъ Прусеву, если даже признать, что нанесъ ихъ подсудимый.

Присяжные засѣдатели послѣ непродолжительнаго совѣщанія вынесли Платонову обвинительный вердиктъ, на основаніи котораго судъ приговорилъ его къ отдачѣ въ арестантское исправительное отдѣленіе на 1 годъ и 3 мѣсяца.

II.

Подлогъ векселей на 24,000 руб.

Вчера, 8 декабря, въ Кіевскомъ окружномъ судѣ, по 6 уголовному отдѣленію, съ участіемъ присяжныхъ засѣдателей, разбиралось дѣло о дворянинѣ Дмитріи Непорожнемъ, обвинявшемся въ подлогѣ векселей на 24,000 рублей. Предсѣдательствовалъ товарищъ предсѣдателя Кіевскаго окружнаго суда Д. И. Ивановъ. Обвинялъ подсудимаго товарищъ прокурора г. Могилевскій, а защищалъ, по назначенію суда, прис. повѣр. Елифановъ. Кромѣ того, въ качествѣ представителя гражданскаго иска выступилъ прис. повѣр. Пересвѣтъ-Солтанъ.

Обстоятельства этого дѣла, какъ видно изъ прочитаннаго на судѣ обвинительнаго акта, состоятъ въ слѣдующемъ. Въ апрѣлѣ минувшаго 1899 г. кіевскіе купцы Ицекъ и Эль Чернобыльскіе пріобрѣли отъ дворянина Дмитрія Непорожняго 3 векселя, выданные на имя Непорожняго инженеромъ-технологомъ Адамомъ Сироткинымъ, два на сумму по 2,000 руб. каждый, оба отъ 20 января 1899 года, и одинъ вексель на 10,000 руб., отъ 8 декабря 1898 г., явленный того же числа у уманскаго нотаріуса Краковецкаго за № 784. Въ уплату за эти векселя Чернобыльскіе выдали Непорожнему 5,000 руб. деньгами и двадцать акцій Черкасскаго лѣсопильно-гвоздильнаго завода, на сумму 6,300 руб. 8 мая того же Непорожній продалъ купцу Исаію Бродскому еще одинъ вексель, выданный ему, Непорожнему, Адамомъ Сироткинымъ 12 декабря 1898 года, на 10,000 руб., и явленный того же числа у нотаріуса Краковецкаго за № 479, получивъ въ уплату за него 1,500 руб. и обратное письмо на полученіе изъ Русскаго для внѣшней торговли банка 3,100 руб. Купленный имъ вексель Бродскій предъявилъ Сироткину, и послѣдній не призналъ своей подписи на немъ, равно не призналъ своими и подписи на векселяхъ, пріобрѣтенныхъ у Непорожняго Чернобыльскими.

Нотаріусъ Краковецкій также призналъ свою подпись на явочной надписи на векселяхъ отъ имени Сироткина подложной. При осмотрѣ нотаріальнаго реестра его оказалось, что въ 1898 году въ немъ значится всего 694 номера, слѣдовательно № 784 быть не могло, а за № 479 значится записаннымъ совершенно другой актъ отъ 10 декабря.

При изслѣдованіи печатей нотаріуса Краковецкаго на векселяхъ, эксперты нашли, что печати эти представляютъ оттиски подлинной печати названнаго нотаріуса, но произведены они не нажимомъ печати, а переведены съ оттисковъ на другихъ бумагахъ. Наконецъ, сличеніемъ подписей на векселяхъ съ подлинными подписями Сироткина и нотаріуса Краковецкаго установлено, что подписи на векселяхъ сдѣланы не этими лицами, при чемъ въ подписяхъ Сироткина на векселяхъ эксперты нашли нѣкоторыя черты, свойственныя почерку Дмитрія Непорожняго; при предъявленіи же экспертамъ найденнаго при обыскѣ у Непорожняго конверта съ упражненіями въ писаніи буквъ, входящихъ въ подпись Сироткина, они нашли, что подписи несомнѣнно подѣланы лицомъ, дѣлавшимъ эти упражненія.

Привлеченный къ дѣлу въ качествѣ обвиняемаго, Дмитрій Непорожній призналъ себя виновнымъ въ подложномъ составленіи векселей отъ имени Сироткина и объяснилъ, что, нуждаясь въ деньгахъ, онъ самъ, безъ участія другихъ лицъ, написалъ всѣ четыре векселя, подписалъ ихъ именемъ Сироткина и затѣмъ на двухъ изъ нихъ сдѣлалъ явочную подпись и подписалъ ее именемъ нотаріуса Краковецкаго, подпись котораго была ему хорошо извѣстна по другимъ документамъ. Печать же названнаго нотаріуса онъ искусственно перевелъ съ другихъ документовъ, посредствомъ смачиванія оттисковъ подъ прессомъ.

Въ виду всего этого дворянинъ Д. Д. Непорожній былъ преданъ суду Кіевскаго окружнаго суда, съ участіемъ присяжныхъ засѣдателей, по обвиненію въ преступленіи, предусмотрѣнномъ 1160 ст. улож. о наказ.

Скамью подсудимыхъ занималъ довольно представительный мужчина, въ арестантскомъ костюмѣ. Онъ женатъ—имѣетъ 6 лѣтняго сына. Ему 35 лѣтъ отъ роду. Онъ—дворянинъ Кіевской губерніи, окончилъ политехникумъ въ Цюрихѣ.

На вопросъ о виновности Непорожній отвѣчалъ утвердительно и объяснилъ, что подлогъ векселей онъ сдѣлалъ подъ вліяніемъ стѣснительныхъ матеріальныхъ обстоятельствъ. Г. предсѣдательствующій предложилъ подсудимому объяснить подробнѣе все, что касается мотивовъ совершеннаго имъ преступленія, а г. товарищъ прокурора предложилъ вопросъ о томъ, куда-же ушли Непорожній деньги, вырученныя отъ продажи подложныхъ векселей. Отвѣчая на эти вопросы, подсудимый объяснилъ слѣдующее. У него было много долговъ, и это заставило его продать принадлежавшее ему имѣніе. Но вырученные отъ продажи имѣнія 46,000 рублей пошли на уплату долговъ, и онъ остался безъ ничего. Проживая въ Кіевѣ, подсудимый случайно познакомился съ одной падшей дѣвушкой и сблизился съ ней. Денегъ у него не было, а, между тѣмъ, онъ желалъ помочь этой дѣвушкѣ. И вотъ онъ рѣшилъ подѣлать отъ имени Сироткина векселей на 24,000 рублей. Полученныя отъ учета векселей деньги онъ частью употреблялъ на уплату долговъ его знакомой, частью прокутилъ въ обществѣ ея знакомыхъ. Кромѣ того, подсудимый объяснилъ, что онъ всегда отличался тривіальностью характера, слабостью воли и довѣрчивостью.

Въ виду полнаго сознанія подсудимаго представители сторонъ и гражданскаго иска не нашли нужнымъ производить судебное слѣдствіе.

Товарищъ прокурора г. Могилевскій поддерживалъ обвиненіе противъ Непорожняго въ полной мѣрѣ. „Въ прошломъ подсудимаго, говорилъ онъ, между прочимъ, нѣтъ никакихъ обстоятельствъ, смягчающихъ его вину. Не подъ вліяніемъ крайней нужды онъ совершилъ подлогъ. Нѣтъ, онъ просто „познакомился" съ одной падшей дѣвушкой и въ обществѣ ея и ея сестрицы и знакомыхъ сорилъ деньгами, добытыми преступнымъ путемъ. Оправдать его нельзя, ибо онъ тогда пойдетъ дальше по наклонной плоскости преступнаго пути, убѣдившись на дѣлѣ, что этотъ путь легче и удобнѣе, чѣмъ путь, по которому идутъ честные люди, добывающіе себѣ средства трудомъ".

На разрѣшеніе присяжныхъ засѣдателей было поставлено 5 вопросовъ, изъ которыхъ 3 касались виновности Непорожняго, а 2 остальные касались исключительно того обстоятельства, были-ли векселя, учтенные у Чернобыльскихъ, подложные.

Присяжные засѣдатели послѣ непродолжительнаго совѣщанія вынесли подсудимому оправдательный вердиктъ, отвѣтивъ утвердительно на два вопроса, касавшіеся факта подложности векселей. Гражданскій искъ, предъявленный Чернобыльскими къ Непорожнему, окружной судъ удовлетворилъ.

III.

Правительствующій Сенатъ о правѣ жительства евреекъ—разведенныхъ женъ.

Опубликованъ слѣдующій интересный указъ Сената отъ 12 мая сего года по дѣлу о жалобѣ разведенной жены провизора Анны Шоръ на постановленіе Кіевскаго губернскаго правленія о выселеніи ея изъ г. Кіева. Разведенная жена провизора Наума Шора, Анна Шоръ, обратилась въ Кіевское губернское правленіе съ прошеніемъ, въ коемъ объяснила, что до развода ея съ мужемъ она получила, съ согласія послѣдняго, изъ управленія одесскаго полиціймейстера 17 декабря 1879 г., за № 2714, видъ на жительство, по которому послѣ безпрепятственно проживала (въ томъ числѣ и въ г. Кіевѣ), какъ до развода, такъ и послѣ онаго, состоявшагося 12 марта 1881 г. въ послѣднее-же время Кіевская полиція начала притѣснять ее и требовать, чтобы она выѣхала изъ г. Кіева. Находя таковое требованіе полиціи неправильнымъ, такъ какъ она, какъ бывшая въ замужествѣ за провизоромъ, пользуется правомъ повсемѣстнаго въ Имперіи жительства, Шоръ ходатайствовала объ отмѣнѣ означеннаго распоряженія полиціи и о разрѣшеніи ей проживать въ г. Кіевѣ по упомянутому выше виду на жительство и на дальнѣйшее время. Кіевскій полиціймейстеръ, отъ котораго затребованы были свѣдѣнія по этому дѣлу, донесъ, что распоряженія о высылкѣ Шоръ изъ Кіева полиціи не дѣлала и лишь приставомъ Лыбедскаго полицейскаго участка было предложено просительницѣ исходатайствовать себѣ новый видъ, установленный документъ на жительство, по правамъ своего состоянія, такъ какъ представленный Шоръ видъ на жительство оказался выданнымъ ей не какъ разведенной съ мужемъ, а какъ женѣ провизора Наума Шора.

Правительствующій Сенатъ призналъ, что ст. 103 т. X. ч. I имѣетъ характеръ общаго для христіанъ и нехристіанъ закона, что мужъ сообщаетъ женѣ своей всѣ права и преимущества, сопряженныя съ его состояніемъ, чиномъ или званіемъ, и такъ какъ по прим. къ п. 11 ст. 12 уст. пасп. т. XIV изд. 1890 г. евреи, получившіе званіе провизора, пользуются правомъ повсемѣстнаго въ Имперіи жительства, независимо отъ причисленія ихъ, согласно п. 2 ст. 500 зак. сост. т. IX, изд. 1876 г., къ состоянію личныхъ почетныхъ гражданъ, то таковое право повсемѣстнаго въ Имперіи жительства должно быть признано за силою ст. 100 зак. гражд. и за женами провизоровъ-евреевъ. Обращаясь засимъ къ вопросу, сохраняются-ли за женою, послѣ ея развода, тѣ права, которыя мужъ сообщилъ ей вступленіемъ съ нею въ законный бракъ, Правительствующій Сенатъ находитъ, что, на основаніи ст. 101 зак. гражд., жена лишается по закону мужа и не теряетъ своего права и тогда, когда онъ за преступленіе ли-

шенъ будетъ правъ своего состоянія, изъ каковаго постановленія закона несомнѣнно слѣдуетъ заключить, что пріобрѣтенныя посредствомъ брака права мужа, жена его пользуется пожизненно и можетъ быть лишена ихъ иначе какъ по суду за преступленіе, ею лично совершенное (ср. ст. 10 зак. сост. т. IX изд. 1876 г.). Ни смерть мужа, ни прекращеніе брака посредствомъ расторженія и развода, опредѣляемыя закономъ относительно его послѣдствій въ смерти супруга (ср. ст. 993, 1026, 1028 зак. ст.), не создаютъ основанія для воспрещенія вдовѣ или разведенной женѣ именоваться по фамиліи ея мужа и пользоваться правами его состоянія и званія. Только признаніе брака недѣйствительнымъ, противозаконнымъ, уничтожаетъ всѣ его юридическія послѣдствія и возвращаетъ лицамъ, вступившимъ въ подобный бракъ, права состоянія и званія, которыми они пользовались до брака. Въ виду этихъ соображеній и принимая во вниманіе: 1) что перешла разведенная жена провизора Анна Шорь имѣетъ право именоваться фамиліей своего мужа и пользоваться принадлежащимъ ему правомъ повсемѣстнаго въ Имперіи жительства, 2) что, такимъ образомъ, требованіе Кіевскаго губернскаго правленія о томъ, чтобы Шорь именовалась отцовскою фамиліею представляется несогласнымъ съ закономъ, 3) что къ высылкѣ Анны Шорь изъ Кіева законнаго основанія не оказывается, относительно-же прочихъ ея Анны самостоятельнаго распоряженія со стороны кіевскаго полицмейстера и губернскаго правленія дѣлаемо не было; Правительствующій Сенатъ, какъ сообщаетъ „Судебная Газета", опредѣляетъ: постановленіе Кіевскаго губернскаго правленія по настоящему дѣлу отмѣнить, о чемъ, для исполненія и разрѣшенія рапорта отъ 10 Іюня 1897 г. за № 2195, Кіевскому губернскому правленію послать указъ, о каковомъ увѣдомить министровъ внутреннихъ дѣлъ и финансовъ.

ТЕЛЕГРАММЫ

Отъ спеціальныхъ корреспондентовъ.

7-го декабря.

ЛОНДОНЪ. Собрано 5 тысячъ револьверистовъ для пополненій различныхъ полковъ, находящихся на югѣ Африки. Является много волонтеровъ, предлагающихъ свои услуги правительству для пополненія войскъ экспедиціоннаго корпуса.

ОТТАВА. Канадское правительство приказало мобилизованному отряду отправиться на театръ военныхъ операцій въ Африкѣ и присоединиться къ войскамъ экспедиціоннаго корпуса.

БРЮССЕЛЬ. Ожидаютъ, что Крюгеръ издастъ прокламацію, объявляющую независимость всей Капской области. По слухамъ, вся область, лежащая между Кунистауномъ и Оранжевой республикой, охвачена возстаніемъ африкандеровъ.

ПЕТЕРБУРГЪ. Опубликованы правила о сберегательныхъ маркахъ.

Опубликованъ уставъ общества производства сельско-хозяйственныхъ машинъ и техническихъ издѣлій и торговли ими Фильбертъ и Дѣдина въ Кіевѣ, съ основнымъ капиталомъ въ 350 тысячъ рублей, акцій семьсотъ.

На дняхъ въ обществѣ инженеровъ Жирковъ сдѣлалъ докладъ о проектѣ эксплоатаціи Днѣпра иностранной компаніей и призналъ невыгоднымъ гарантировать три процента на 99 лѣтъ. Докладчикъ напомнилъ объ аналогичномъ предложеніи семидесятыхъ годовъ банкира Эпштейна, предполагавшаго затратить одиннадцать милліоновъ рублей и требовавшаго пять процентовъ гарантіи.

Отъ Россійскаго Телеграфнаго Агентства.

7-го декабря.

МОСКВА. Графъ Л. Н. Толстой прохаживается по комнатамъ, работаетъ и питается молокомъ и овсянкой.

ПАРИЖЪ. По случаю Тезоименитства Государя Императора въ церкви русскаго посольства совершено торжественное богослуженіе, на которомъ присутствовали Великій Князь Владиміръ Александровичъ, Великая Княгиня Марія Павловна, Великій Князь Николай Николаевичъ и всѣ члены русскаго посольства, представитель президента республики, представители министровъ, князь Тенишевъ со всей артелью русскихъ рабочихъ на выставкѣ и члены русской колоніи.

ЛОНДОНЪ. Агентство Рейтера. „Daily Mail" телеграфируютъ изъ Наупорта, что артиллерія буровъ обстрѣливала въ пятницу позицію англичанъ у Ваалькона, послѣ чего англичане покинули эту позицію. Англійская кавалерія и артиллерія отступили къ Арундалю. Артиллерія не доставала своими снарядами мѣста расположенія крупныхъ орудій буровъ. Не ручаясь за достовѣрность, „Daily Mail" сообщаетъ, что генералъ Буллеръ перешелъ послѣ ожесточеннаго боя черезъ рѣку Тугелу. Далѣе газета передаетъ, что сообщеніе съ лордомъ Метуэномъ отрѣзано. Военное министерство отказывается подтвердить или опровергнуть слухъ газеты. Передаютъ подробности о послѣднемъ сраженіи генерала Буллера. Изъ этихъ подробностей видно, что вся сила генерала Буллера двинулась 3 декабря, въ 4 часа утра, по направленію къ рѣкѣ Тугелѣ. Бой былъ продолжительный и ожесточенный, но предъ сильной артиллеріей и убійственнымъ огнемъ непріятеля генералъ Буллеръ долженъ былъ отступить. Бригадѣ генерала Гильдярда, стоявшей на правомъ крылѣ, удалось взять мѣстечко Коленсо штыками, но бригада принуждена снова отступить, потому что ея артиллерія была уничтожена непріятелемъ.

ВѢНА. Агентство Вольфа. „Neue Freie Presse" сообщаетъ, что завтра ожидается отставка кабинета графа Клари. Кабинетъ останется у власти до четверга или пятницы, пока не разойдется сеймъ. Новый кабинетъ будетъ переходнымъ и весьма кратковременнымъ. Главой его многіе называютъ министра желѣзныхъ дорогъ Виттека. Всѣ газеты ожидаютъ, что въ коронномъ совѣтѣ, который состоится сегодня подъ предсѣдательствомъ императора Франца-Іосифа разрѣшатся господствующія затрудненія. Догадки и комбинаціи газетъ относительно способа разрѣшенія сводятся главнымъ образомъ къ тому, что будетъ сформированъ переходный кабинетъ, съ главной или можетъ быть единственной задачей обезпечить необходимое теченіе государственныхъ дѣлъ на основѣ параграфа 14. Министерство-же графа Клари остается при своемъ первоначальномъ заявленіи, что параграфъ 14 не долженъ быть примѣненъ. Отсрочка засѣданій сейма, по мнѣнію газетъ, состоится въ самомъ скоромъ времени.

КОНСТАНТИНОПОЛЬ. Корресп. Бюро. По сообщеніямъ изъ Дибры, тамъ возникли безпорядки. Туда посланъ изъ Ускюба батальонъ изъ Приштины и конный полкъ.

МЮНХЕНЪ. Агентство Вольфа. Принцъ-регентъ Луитпольдъ принималъ русскаго посланника Извольскаго въ прощальной аудіенціи, которая состоялась съ обычнымъ церемоніаломъ въ присутствіи небольшого кортежа и министра Крайльсгейма въ тронной залѣ. Регентъ пожаловалъ Извольскому орденъ св. Михаила первой степени.

ЛОНДОНЪ. Агентство Рейтера. Гошенъ присутствовалъ вчера на раздачѣ премій добровольцамъ и произнесъ рѣчь, въ которой, коснувшись выраженнаго въ слухъ желанія, чтобы морскіе солдаты тоже приняли участіе въ войнѣ на югѣ Африки, сказалъ: Мы должны обращать свои взоры не только на югъ Африки, но и на все міровое положеніе, на всякія возможности вокругъ насъ. Не желая подымать шума, я все-таки рѣшаюсь настаивать на томъ, что мы должны во что-бы то ни стало приносить великія жертвы, чтобы сохранить каждому судну его экипажъ полностью.

Какъ сообщаетъ „Daily News", главнокомандующій въ Индіи генералъ Локкартъ отвѣчалъ на запросъ военнаго министерства, что четыре полка акклиматизированныхъ войскъ и одна артиллерійская бригада готовы къ немедленному отплытію въ Капъ.

КАПШТАДТЪ. Агентство Рейтера. Командиръ 5-й дивизіи генералъ Уорренъ съ штабомъ, состоящимъ изъ четырехъ офицеровъ, выѣхалъ сегодня вечеромъ въ Де-Ааръ.

БЕРЛИНЪ. Германскій имперскій банкъ повысилъ дисконтъ съ 6 на 7%.

ЛОНДОНЪ. Агентство Рейтера. Въ „Times" помѣщено извѣстіе съ рѣки Моддеръ отъ 5 декабря: Въ настоящее время господствуетъ полное затишье. Буры умножаютъ свои силы, распространяютъ окопы по обѣ стороны, но не могутъ произвести нападенія на англійскую позицію. Англичане съ своей стороны не имѣютъ возможности обойти непріятеля съ фланговъ. Лѣвымъ крыломъ онъ упирается въ рѣку, правое также быстро подходитъ къ рѣкѣ. У буровъ непрерывная линія шанцевъ. Они имѣютъ поэтому возможность устанавливать быстрое сообщеніе между многими пунктами. Единственная ихъ невыгода состоитъ въ затруднительномъ добываніи воды и съѣстныхъ припасовъ.

8-го декабря.

ПЕТЕРБУРГЪ. Пожалованы ордена: гвардейскаго экипажа мичману Великому Князю Кириллу Владиміровичу св. Владиміра 4-й степени; адмиралу Пилкину св. Владиміра 1-й степени; вице-адмираламъ: Казнакову св. Александра Невскаго, Верховскому и командиру Черноморскаго флота Тыртову орденъ Бѣлаго орла; Шанцу, Авелану и Мессеру св. Владиміра 2-й степени.

ВЯТКА. Морозъ двадцать семь градусовъ. Учащіеся освобождены отъ занятій.

ОДЕССА. На пароходѣ Добровольнаго флота „Екатеринославъ" выѣхала въ Манжурію санитарная коммиссія для борьбы съ чумной эпидеміей.

КАЗАНЬ. Губернское земское собраніе единодушно постановило повергнуть къ стопамъ Ихъ Величествъ, Государя Императора и Государыни Императрицы Маріи Ѳеодоровны, Августѣйшей покровительницы Краснаго Креста и Государыни Александры Ѳеодоровны, уполномочившей особыхъ лицъ для организаціи трудовой помощи, выраженіе вѣрноподданическихъ чувствъ и безпредѣльной благодарности за Высочайшія милости, оказанныя въ минувшемъ году населенію губерніи, постигнутой неурожаемъ.

БЕРЛИНЪ. Газеты сообщаютъ изъ Лондона, что 3 декабря лордъ Метуэнъ сдѣлалъ попытку прорваться въ южномъ направленіи, послѣ того какъ генералъ Кронье разрушилъ желѣзную дорогу на сѣверѣ и занялъ всѣ позиціи, господствующія надъ сѣвернымъ берегомъ рѣки Моддеръ. Лордъ Метуэнъ былъ отбитъ и со всѣхъ сторонъ окруженъ. Желѣзнодорожное и телеграфное сообщеніе съ Оранжевой рѣкой прерваны.

ЛОНДОНЪ. Агентство Рейтера. Извѣстію „Daily Mail", что генералъ Буллеръ перешелъ рѣку Тугелу, никто не вѣритъ и признается весьма неправдоподобнымъ.

БОСТОНЪ. Агентство Рейтера. Объявленъ конкурсъ надъ однимъ изъ здѣшнихъ крупнѣйшихъ банкирскихъ и маклерскихъ домовъ Диллавэн-Старкъ.

ПАРИЖЪ. Агентство Гаваса. Верховный судъ слушалъ показанія новыхъ свидѣтелей относительно форта Шаброль. Скрывавшійся до сихъ поръ депутатъ Габерь представился суду. Засѣданіе закрыто.

БЕРЛИНЪ. Агентство Рейтера. Кемпбель-Баннерманъ произнесъ рѣчь, въ которой, говоря о войнѣ, сказалъ, что положеніе серьезно, но что не можетъ подлежать сомнѣнію, что успѣхъ обезпеченъ. Ораторъ осуждалъ критическіе отзывы о генералахъ, мужественно борющихся съ непріятелемъ, и заявилъ, что войну должно продолжать энергично съ довѣріемъ.

ЛОНДОНЪ. Агентство Рейтера. Оффиціально сообщаютъ, что для службы въ Африкѣ правительство призываетъ конную пѣхоту, состоящую изъ ротъ въ 120 человѣкъ, кромѣ іоманри будутъ приняты годные къ военной службы волонтеры и гражданскія лица. Люди поступаютъ въ ряды съ собственными лошадьми и снаряженіемъ. Возрастъ опредѣленъ 20—30 лѣтъ. Будутъ сформированы отборныя роты волонтеровъ въ 114 человѣкъ каждая, по одной для каждаго дѣйствующаго въ Африкѣ батальона линейныхъ войскъ. Эти роты волонтеровъ займутъ вообще въ линейныхъ батальонахъ мѣсто роты, служащей въ качествѣ конной пѣхоты.

ПОСЛѢДНІЯ ИЗВѢСТІЯ.

—Псковскій комитетъ по сбору пожертвованій въ память А. С. Пушкина сообщаетъ, что въ пользу учрежденій въ память А. С. Пушкина поступило пожертвованій съ 15 ноября по 1 декабря 470 р. 58 к., а съ прежде поступившими 48,871 р. [illegible] к.

—Состоящій при штабѣ Варшавскаго военнаго округа капитанъ Генеральнаго Штаба Д. И. Ознобишинъ, въ бытность свою въ [illegible] году въ Парижѣ разыскалъ въ одномъ частномъ архивѣ 39 подлинныхъ писемъ А. В. Суворова къ принцу Нассаускому на французскомъ языкѣ. Письма, какъ сообщаетъ «Варш. Дн.», заключаютъ въ себѣ много цѣннаго матеріала для военной характеристики нашего знаменитаго полководца. Между прочимъ по одному изъ этихъ писемъ выясняется, что Суворовъ придавалъ серьезное значеніе обученію ружейной стрѣльбѣ и слѣдовательно не считалъ штыковую атаку единственнымъ средствомъ, обусловливающимъ успѣхъ сраженія. Вышеназванныя письма будутъ выпущены отдѣльнымъ изданіемъ, а часть ихъ войдетъ въ «Суворовскій Сборникъ», издаваемый штабомъ Варшавскаго военнаго округа.

—Въ кустарномъ комитетѣ при Министерствѣ Земледѣлія и Государственныхъ Имуществъ, по словамъ «Нов. Вр.», окончательно разработаны предположенія, касательно устройства всероссійской кустарной выставки, а [illegible] съѣзда по кустарной промышленности. Выставка предположена къ открытію въ Петербургѣ съ 1 февраля 1901 г. по 15 марта.

—3 декабря въ Казани, по словамъ «Волж. Вѣст.», скончался профессоръ Казанскаго университета д. с. с. Н. В. Ворошиловъ, бывшій ректоромъ университета въ продолженіе 10 лѣтъ.

—Сѣть сибирскихъ церквей и школъ въ послѣдніе годы, какъ пишетъ «Нов. Вр.», понемногу начала расширяться, благодаря тѣмъ сооруженіямъ, которыя были предприняты съ 1894 г. на средства фонда имени Императора Александра III; до настоящаго времени сооружено и строится 155 храмовъ и 93 школы.

—Съ разрѣшенія министра земледѣлія, Южно-Русскимъ обществомъ акклиматизаціи, состоящимъ подъ Августѣйшимъ покровительствомъ Е. И. В. Великаго Князя Константина Константиновича въ будущемъ году, съ 28 августа по 18 сентября, въ Харьковѣ устраивается Южно-Русская выставка садоводства, огородничества и растеніеводства. Районъ, на который разсчитана эта выставка, по словамъ «С.-Петерб. Вѣд.», обнимаетъ весь югъ Россіи, включая сюда Крымъ и Кавказъ, а съ сѣвера включаетъ въ себя губерніи Курскую, Черниговскую и Воронежскую. Организаціонный комитетъ выставки уже приступилъ къ подготовкѣ мѣста будущей выставки; это—довольно обширная площадь, пространствомъ свыше 3 десятинъ, прилегающая къ Университетскому саду, гдѣ помѣщалась всероссійская сельско-хозяйственная выставка 1887 года. За всѣми справками о выставкѣ слѣдуетъ обращаться въ г. Харьковъ, Университетскій садъ, музей Южно-Русскаго общества акклиматизаціи, въ организаціонный комитетъ по устройству выставки.

—Въ Московской духовной академіи, по иниціативѣ двухъ профессоровъ академіи, П. В. Тихомірова и П. П. Соколова, недавно организовался студенческій философскій кружокъ. Цѣль кружка, по словамъ московскихъ газетъ, поднять интересъ среди студентовъ къ философскимъ вопросамъ и содѣйствовать имъ въ выработкѣ философскаго міросозерцанія. Кружокъ организованъ по образцу западно-европейскихъ студенческихъ кружковъ, преслѣдующихъ тѣ же цѣли.

—Бывшему министру Императорскаго Двора генералъ-адъютанту графу Воронцову-Дашкову служащіе въ министерствѣ и стоящіе во главѣ различныхъ учрежденій Министерства Императорскаго Двора лица отъ имени всѣхъ бывшихъ подчиненныхъ графа, по словамъ столичныхъ газетъ, поднесли ему адресъ съ учрежденіемъ стипендіи и золотую медаль, въ память дѣятельности графа по министерству.

—«Степной Край» слышалъ, что Министерствомъ Народнаго Просвѣщенія намѣчено открытіе слѣдующихъ учебныхъ заведеній: въ гор. Семипалатинскѣ—учительской семинаріи, на ст. Исиль-куль—женской учительской семинаріи, или вмѣсто женской 2-хъ классной школы, и въ поселкѣ Захаменскомъ—учительскаго института.

—Общій тарифный съѣздъ представителей русскихъ желѣзныхъ дорогъ рѣшилъ предоставить душевно-больнымъ, перевозимымъ за счетъ земствъ въ больницы, право проѣзда по русской рельсовой сѣти въ вагонахъ III класса за плату по тарифу IV класса.

—5 декабря особенная канцелярія по кредитной части Министерства Финансовъ праздновала семидесятипятилѣтіе своего существованія.

—Для поощренія учителей народныхъ училищъ за занятія школьнымъ садоводствомъ Министерство Земледѣлія, по словамъ столичныхъ газетъ, начало выдавать отличившимся въ этомъ дѣлѣ учителямъ денежныя награды. Такихъ наградъ въ минувшемъ году министерство выдало четыре, по 75 руб. каждая.

ВНУТРЕННІЯ ИЗВѢСТІЯ.

——**Пожаръ въ кадетскомъ корпусѣ.** 5 декабря, какъ уже сообщилъ телеграфъ, во 2-мъ Московскомъ кадетскомъ корпусѣ произошелъ въ 11-мъ часу утра пожаръ. Немедленно были вызваны для тушенія шесть пожарныхъ командъ съ паровыми машинами. Загорѣлось въ коридорѣ около церкви въ верхнемъ этажѣ громаднѣйшаго трехъэтажнаго корпуса, подъ поломъ между вторымъ и третьимъ этажами. Огонь скоро распространился еще до прибытія пожарныхъ командъ и проникъ затѣмъ въ церковь. Въ корпусѣ поднялся страшный переполохъ, такъ что изъ церкви спасти успѣли очень немногое, [illegible] и [illegible] съ большимъ трудомъ. Прежде всего было вынесено знамя корпуса, а также священные дары, сосудъ, потиръ, напрестольный крестъ и Евангеліе. Далѣе огонь распространился на классныя помѣщенія второе, пятое и седьмое, потомъ чрезъ прогорѣвшій потолокъ на чердакъ; затѣмъ прогорѣвшій навѣсъ верхняго [illegible] провалился въ Троицкую залу, куда также проникъ и огонь. Все это горѣло, несмотря на усилія пожарныхъ, потребовавшихъ въ помощь еще двухъ частей которымъ чрезъ нѣсколько часовъ удалось только сломить силу огня и не дать распространиться далѣе. Съ горѣвшей части корпуса снята крыша и разобранъ обгорѣвшій чердакъ. Церковь и 3 названныхъ классныхъ помѣщеній выгорѣли со всѣмъ находившимся тамъ имуществомъ. Значительно также, по словамъ «Моск. Вѣд.», пострадала и Троицкая зала. Всѣ кадеты были переведены въ сосѣдній 1-й кадетскій корпусъ. Пожаръ произошелъ наканунѣ празднованія 50-лѣтія корпуса. Тушеніе огня продолжалось до поздняго вечера. Пострадали нѣсколько пожарныхъ служителей, получившихъ ушибы. Зданіе не было застраховано. Убытокъ довольно значителенъ.

——**Докладъ о чумѣ.** Въ послѣднемъ номерѣ «Врача» приведенъ докладъ профессора А. М. Левина, читанный имъ въ засѣданіи общества охраненія народнаго здравія о «Чумной эпидеміи въ селѣ Колобовкѣ въ 1899 году». По мнѣнію докладчика, въ колобовской эпидеміи мы имѣли передъ собой ограниченную вспышку чумы, и весьма естественно задать себѣ вопросъ, какъ она могла тамъ возникнуть? Такія ограниченныя вспышки чумы составляютъ довольно частое явленіе въ исторіи чумныхъ эпидемій, и далеко не всегда удавалось выяснить связь этихъ вспышекъ съ эпидемическими очагами чумы и опредѣлить въ точности способъ занесенія болѣзни. Очень часто приходилось довольствоваться указаніемъ на возможные пути заноса, оставляя открытымъ вопросъ о томъ, по которому, именно, изъ этихъ путей заносъ дѣйствительно совершился. Такъ было и въ настоящемъ случаѣ. Село Колобовка лежитъ на бойкомъ пути, по которому постоянно совершается движеніе рабочаго и торговаго люда между дельтой Волги и Царицынымъ и обратно. Особенно важное значеніе имѣютъ рабочіе персы и персидскіе татары, ежегодно во множествѣ прибывающіе изъ Энзели въ Астрахань и поднимающіеся довольно высоко вверхъ по Волгѣ и ея рукавамъ, въ поискахъ за заработкомъ. Такимъ образомъ, сношенія нижняго Поволжья съ Персіей каждое лѣто бываютъ весьма оживленныя. Между тѣмъ, въ Персіи чума даже и по тѣмъ скуднымъ свѣдѣніямъ, какія имѣются въ Европѣ о санитарномъ состояніи внутреннихъ провинцій этой страны, повидимому, свила себѣ довольно прочное гнѣздо. Я позволю себѣ, говоритъ А. М. Левинъ, указать еще на одинъ возможный источникъ заноса, о которомъ, насколько мнѣ извѣстно, до сихъ поръ еще не было рѣчи. Колобовка окружена громадной степью, простирающейся отъ лѣваго берега Волги чуть-ли не до рѣки Урала. Эта т. наз. Калмыцкая степь населена кочующими калмыками-ламаитами, молельни или хурулы которыхъ возвышаются въ нѣкоторыхъ мѣстахъ на самомъ берегу Волги. Изъ письменнаго сообщенія нашего генеральнаго консула въ Ургѣ, въ Сѣверной Монголіи (Я. П. Шишмарева) мнѣ извѣстно, что въ числѣ русскоподданныхъ бурятъ и калмыковъ, ежегодно прибывающихъ въ сѣверную и сѣверо-восточную Монголію для поклоненія тамошнимъ буддійскимъ святынямъ, всегда имѣется и нѣкоторое количество калмыковъ изъ Астраханской губерніи, т. е., именно, изъ упомянутой Калмыцкой степи, [illegible]щей Колобовку, равно какъ и печальной памяти Ветлянку. Съ тѣхъ поръ, какъ изслѣдованіями Matignon'а установлено существованіе эндемической, ежегодно вспыхивающей чумы въ сѣверо-восточной Монголіи, связанное паломничество астраханскихъ калмыковъ въ мѣстности, неблагополучныя по чумѣ, пріобрѣтаетъ особый интересъ. Извѣстно, что въ мѣстностяхъ, пораженныхъ чумой, весьма часто наблюдается чума среди мѣстныхъ мелкихъ грызуновъ, особенно среди мышей и крысъ. Это обстоятельство имѣетъ значеніе не только потому, что моръ крысъ и мышей бываетъ предвѣстникомъ чумы у людей, но и потому, что, указывая на распространеніе заразы среди обитателей почвы, оно заставляетъ ожидать болѣе продолжительной и трудно искоренимой эпидеміи. Въ виду такого значенія чумы грызуновъ, въ Колобовку былъ посланъ магистръ ветеринарныхъ наукъ Н. Г. Тартаковскій, спеціально для рѣшенія вопроса, существуетъ ли среди колобовскихъ грызуновъ чума, или нѣтъ. Вскрытіе болѣе 3,000 всевозможныхъ мѣстныхъ мелкихъ грызуновъ (мышей, крысъ, суликанчиковъ, хомяковъ, сусликовъ и т. д.) не обнаружило среди нихъ ни одного случая чумы. Благодаря этому, по всей вѣроятности, и удалось такъ быстро пресѣчь вспышку чумы въ самомъ корнѣ.

Не имѣя возможности входить въ описаніе всѣхъ сложныхъ техническихъ и административныхъ подробностей мѣръ, принимавшихся въ Колобовкѣ для прекращенія эпидеміи, я укажу лишь въ главныхъ чертахъ на наиболѣе существенныя изъ этихъ мѣръ.

Прежде всего, съ 1 августа, т. е. какъ только на мѣсто прибыли проф. М. И. Капустинъ, князь Г. Н. Орбеліани и д-ръ Арустамовъ и признали имѣвшіяся заболѣванія подозрительными по чумѣ, немедленно было устроено оцѣпленіе всей Колобовки, вмѣстѣ съ принадлежащими къ ней степными землями. Оцѣпленіе это состояло первоначально изъ мѣстныхъ жителей, а затѣмъ изъ казаковъ вызваннаго по телеграфу Екатеринодарскаго полка. Село было раздѣлено на участки. Во главѣ каждаго участка былъ поставленъ участковый попечитель изъ мѣстныхъ домохозяевъ, обязанный 2 раза въ день обходить свой участокъ и спрашивать всѣхъ жителей его о состояніи ихъ здоровья, доводя до свѣдѣнія врача о каждомъ открытомъ имъ случаѣ какого-бы то ни было, даже и самаго легкаго, заболѣванія. Каждый заболѣвшій немедленно переводился въ особый домъ, отведенный подъ чумную больницу, тогда какъ всѣ здоровые обитатели его избы переселялись опять-таки въ особо для того предназначенный домъ для подозрительныхъ. Изба, въ которой былъ чумной случай, заколачивалась, и вся принадлежащая къ ней земля засыпалась негашенной известью. Начиная съ 11 августа, жителямъ Колобовки были предложены предохранительныя прививки т. наз. хавкин'ской лимфою. Прививки эти производились исключительно лишь тѣмъ, кто добровольно изъявлялъ желаніе подвергнуться имъ безъ малѣйшаго принужденія, угрозъ или заманиванія какими либо обѣщаніями. Разъясненія сущности дѣла со стороны врачебнаго и административнаго персонала, а также и примѣръ, поданный врачами, сестрами милосердія, административными лицами, священникомъ о. Панасевичемъ и его семьей, оказались достаточными, чтобы населеніе отнеслось къ прививкамъ съ полнымъ довѣріемъ. Въ теченіе двухъ недѣль прививки были произведены, въ общей сложности, немного менѣе чѣмъ 4000 человѣкъ, т. е. всему населенію оцѣпленной мѣстности, за исключеніемъ человѣкъ 40, частью, неисправимыхъ скептиковъ, а частью такихъ лицъ, которымъ мы сами не совѣтовали подвергаться прививкамъ, а именно, женщинъ въ послѣднемъ срокѣ беременности, грудныхъ дѣтей [illegible] 6 мѣсяцевъ и лицъ, страдающихъ острыми лихорадочными заболѣваніями. Всѣмъ остальнымъ было впрыснуто по 3 к. с. мужчинамъ и по 2 к. с. женщинамъ, по 1 к. с. дѣтямъ школьнаго возраста и по 0,5—0,3—0,1 к. с. дѣтямъ моложе 10 лѣтъ. Реакція большей частью была не особенно бурная и выражалась общеизвѣстными признаками. Всѣмъ привитымъ давался совѣтъ привиться черезъ недѣлю для повторенія прививки, но лишь немногіе исполнили этотъ совѣтъ. Въ общемъ, этотъ первый опытъ поголовной прививки можно считать вполнѣ удавшимся. Остается лишь пожелать, чтобы не представилось случая прибѣгать къ нему еще разъ.

——**Загадочное убійство.** Страшное и въ то-же время загадочное убійство обнаружено было 2 декабря утромъ въ Севастополѣ. Въ домѣ Бронцына, на Херсонесской улицѣ, во второмъ этажѣ, занималъ квартиру въ 5 комнатъ лѣсничій казеннаго севастопольскаго лѣсничества Золавскій съ женою. Съ мѣсяцъ тому назадъ Золавская уѣхала въ Харьковъ лѣчиться, а Золавскій, часто отлучаясь по дѣламъ въ Симферополь и въ казармы лѣсничества, держалъ свою квартиру запертою, не оставляя прислуги, такъ что во дворѣ и въ домѣ Бронцына никто не зналъ, когда Золавскій дома, а когда его нѣтъ. При такомъ положеніи дѣла въ Севастополь прибылъ наканунѣ изъ Симферополя лѣсничій Родзинскій и обратился къ чинамъ полиціи за содѣйствіемъ относительно извлеченія изъ квартиры Золавскаго нѣкоторыхъ нужныхъ бумагъ, такъ какъ самъ Золавскій не отвѣчаетъ уже давно на запросы изъ Симферополя и неизвѣстно, гдѣ находится, квартира же его заперта. По приказанію полицеймейстера, съ Родзинскимъ былъ командированъ приставъ 4 участка и околоточный надзиратель. Означенныя лица утромъ отправились въ квартиру Золавскаго. Всѣ двери квартиры оказались запертыми, пришлось прибѣгнуть къ содѣйствію слесаря. Слесарь открылъ двери, пришедшіе вошли въ квартиру, и сразу были поражены ѣдкимъ отвратительнымъ запахомъ. Они прошли въ спальню и тамъ въ полутьмѣ замѣтили на кровати нѣсколько тюфяковъ и подушку. Околоточный надзиратель поднялъ подушку —и взорамъ присутствовавшихъ представилась [illegible] картина: на кровати лежалъ Золавскій, раздѣтый, съ страшно изуродованнымъ, изъѣденнымъ червями лицомъ—до неузнаваемости. На черепѣ зіяла большая рубленная рана, очевидно, нанесенная острымъ орудіемъ (топоромъ). Трупъ совершенно разложился, и было очевидно, что покойный Золавскій, во время нанесенія ему удара, спалъ на лѣвомъ боку. Въ спальнѣ обнаруженъ былъ полный безпорядокъ: вещи разбросаны, ящики выдвинуты и т. д. Было ясно, что трупъ лежитъ въ такомъ положеніи уже [illegible] долгое время и дѣйствительно, обстоятельства подтвердили, что онъ лежалъ такимъ образомъ около 3 недѣль. Какъ случилось, что никто въ домѣ ничего не зналъ объ этомъ—постигнуть трудно. На мѣсто происшествія, по словамъ «Крым. Вѣст.», приходили нѣкоторые поставщики лѣсничества и разсказывали, что имъ въ послѣднія 2—3 недѣли приходилось чуть не каждый день являться къ Золавскому за полученіемъ денегъ по счетамъ: они тщетно звонили, никто не откорялъ, и они полагали, что Золавскій въ отсутствіи. Къ раскрытію этого загадочнаго преступленія приняты энергичныя мѣры.

ИНОСТРАННЫЯ ИЗВѢСТІЯ.

Турція. Обсуждая настоящее положеніе Турціи, берлинскій «Borsen Courier» сообщаетъ, что аресты въ Константинополѣ продолжаются и что хотя не слѣдуетъ преувеличивать ихъ значенія, тѣмъ не менѣе, нельзя не видѣть въ послѣднихъ явленіяхъ признаковъ серьезнаго внутренняго кризиса. Въ прежнее время Турція находилась въ сторонѣ отъ культурнаго міра, жила обособленною жизнью и только изрѣдка обращала на себя вниманіе, но въ настоящее время это положеніе измѣнилось. Теперь европейскія державы тѣсно связаны съ Турціей и экономически, и политически, и поэтому то, что происходитъ въ Турціи, такъ или иначе затрагиваетъ культурный міръ. Весьма прискорбно, что Турція не пользуется необыкновенно благопріятными для нея условіями внѣшней политики въ настоящее время, чтобы приступить, наконецъ, къ внутреннимъ реформамъ. Турція не можетъ теперь жаловаться на недоброжелательныя отношенія къ ней европейскихъ державъ. Можно сказать, что внѣшне-политическія условія для нея теперь такъ благопріятны, какъ не бывали въ теченіе нѣсколькихъ столѣтій. Особенно важно для Турціи то обстоятельство, что почти всѣ освободившіяся изъ-подъ ея власти государства причиняютъ европейскимъ державамъ не менѣе хлопотъ, чѣмъ причиняли ей самой, во времена ея владычества. Образцоваго порядка они у себя не завели и можно сказать даже, что положеніе ихъ сдѣлалось въ нѣкоторыхъ отношеніяхъ хуже прежняго. Поэтому нельзя слишкомъ строго судить турецкіе порядки и слѣдуетъ принимать во вниманіе особенности турецкихъ условій. Тѣмъ не менѣе, и доброжелательный судья не можетъ не признать, что турецкіе порядки никуда не годятся и скоро дальнѣйшее существованіе ихъ станетъ невозможнымъ.

Вотъ уже нѣсколько лѣтъ, какъ въ Турціи замѣчается движеніе, извѣстное подъ именемъ «младотурецкаго» и для подавленія котораго турецкое правительство прибѣгаетъ къ строжайшимъ мѣрамъ. Весьма трудно опредѣлить, въ чемъ, собственно, заключаются цѣли этой партіи, такъ какъ она не имѣетъ точно опредѣленной программы и, къ тому-же, въ ней самой не мало разногласія. Въ составъ младотурецкой партіи входятъ самые разнообразные элементы: въ ней группируются недовольные существующими въ Турціи порядками, но относительно сущности и степени преобразованій не имѣется никакого объединяющаго воззрѣнія. Значительная часть младотурокъ была-бы несомнѣнно удовлетворена, если-бы положена была, напримѣръ, нѣкоторая узда на лихоимство, если-бы правосудіе водворилось въ судахъ и если-бы администрація сдѣлалась болѣе удовлетворительной. О конституціонныхъ учрежденіяхъ на европейскій ладъ помышляютъ въ Турціи лишь весьма немногіе, главнымъ образомъ, молодежь, получившая образованіе въ европейскихъ университетахъ и ознакомившаяся съ западною жизнью, но не понимающая въ [illegible], насколько примѣнимы западно-европейскіе порядки къ турецкому отечеству.

А между тѣмъ, придворная клика, окружающая падишаха, знать ничего не хочетъ, полагая, что все можетъ остаться по старому, что на ея вѣкъ хватитъ. И вотъ эта-то клика падишаха и представляетъ собою самую грозную опасность для Турціи въ настоящее время. Лозунгъ ея —«après nous le déluge!»

Германія. Германскій земледѣльческій или аграрный союзъ чрезвычайно энергично ведетъ свою агитацію противъ германскаго правительства во имя интересовъ земледѣльческихъ сферъ. На дняхъ въ Эльбингѣ состоялось собраніе аграрной партіи, которая единогласно утвердила слѣдующую резолюцію: 1) аграрный союзъ выражаетъ глубочайшее сожалѣніе по поводу того, что правительство недостаточно энергично отстаиваетъ интересы земледѣльческихъ сферъ и ведетъ торговую политику, идущую въ разрѣзъ съ этими интересами; 2) желая установить возможно болѣе дружественныя политическія отношенія съ Англіей и Сѣверной Америкой, правительство приноситъ въ жертву этимъ отношеніямъ сельско-хозяйственные интересы отечества; 3) собраніе желаетъ, чтобы правительство воспользовалось дружественными заявленіями президента Соединенныхъ Штатовъ для того, чтобы добиться отъ вашингтонскаго правительства уступокъ въ пользу германскаго сельскаго хозяйства; 4) сельско-хозяйственный союзъ признаетъ необходимость усиленія германскаго флота, въ виду измѣнившагося политическаго положенія, но онъ находитъ, что было бы справедливо возложить большую часть расходовъ по усиленію флота на тѣ классы населенія, которые извлекаютъ главныя выгоды изъ германскихъ колоніальныхъ предпріятій.

Въ рѣчи, произнесенной въ рейхстагѣ, Бебель высказалъ свое мнѣніе объ южно-африканской войнѣ. «Какъ старый другъ Англіи, я вполнѣ присоединяюсь къ заявленію Чемберлена, что не существуетъ между интересами Германіи и Англіи никакихъ поводовъ къ столкновенію, тѣмъ не менѣе, я не могу не осудить его политики, такъ какъ я считаю его авторомъ настоящей войны. Я питаю большую симпатію къ бурамъ и радуюсь, слыша о пораженіяхъ англичанъ. Я надѣюсь, что въ скоромъ будущемъ мы услышимъ еще о такихъ же пораженіяхъ, и что война эта закончится образованіемъ южноафриканской республики, которая объединитъ весь югъ Африки».

Въ томъ же засѣданіи германскаго парламента депутатъ Рихтеръ высказался противъ новаго морского проекта. Въ данной рѣчи онъ возставалъ противъ внѣшней политики Германіи, которую онъ считаетъ авантюристской и лишенной руководящей мысли. «Можно было имѣть довѣріе къ внѣшней политикѣ Бисмарка, но настоящая политика наша полна фантазій и мы не можемъ довѣрять ей». Рихтеръ противникъ идеи большого величія Германіи и, по его мнѣнію, Германіи въ будущемъ нѣтъ ни нужды быть ни молотомъ, ни наковальней.

Филиппины. Генералъ Отисъ телеграфируетъ изъ Манилы, что 2,000 испанскихъ плѣнныхъ, захваченныхъ филиппинцами въ сѣверномъ Люцонѣ, освобождены американскими войсками. Такимъ образомъ, американцы, въ теченіе одного только мѣсяца, освободили уже около 3,000 человѣкъ. Численность войскъ на Кубѣ будетъ сокращена до 20 проц. Уменьшеніе числа войскъ коснется, главнымъ образомъ, провинцій Гаваны, Сантъ-Яго и Матанзасъ.

Генералъ Вудъ увѣдомилъ, что населеніе этихъ провинцій совсѣмъ спокойно и вернулось теперь къ своимъ повседневнымъ занятіямъ.

Африка. Изъ Каира телеграфируютъ въ «Daily News», что послѣ смерти халифа были найдены документы, объясняющіе его рѣшеніе идти на Омдурманъ. Многія вліятельныя лица въ этомъ городѣ писали халифу, уговаривая его произвести попытку снова завладѣть городомъ и обѣщая ему свою поддержку. Планъ ихъ заключался въ томъ, чтобы произвести возстаніе войска и населенія города, среди котораго очень много махдистовъ.

Но полковникъ Уингэтъ удачно разрушилъ этотъ планъ, который могъ вызвать новый серьезный кризисъ.

Смѣсь.

Четырехсотлѣтній юбилей муфты. Этотъ юбилей зимняго друга женщинъ прошелъ не такъ безынтересно, какъ это можетъ казаться. Возрастъ этой принадлежности женскаго туалета во всякомъ случаѣ почтенный. Уже въ XII столѣтіи муфта была въ употребленіи, причемъ мѣхъ внутри и на краяхъ не применяли, а отдѣлывали шнурками. Предшественникомъ муфты были длинные рукава жакета, прикрывавшіе кисть руки. Замѣчательно, что родиной муфты послужилъ не холодный сѣверъ, а теплый югъ, именно Венеція, гдѣ ее знаютъ съ ноября 1499 года. Въ то время венеціанскія дамы на ежедневныхъ прогулкахъ носили съ собой маленькихъ собачекъ, и вотъ для нихъ-то и придумали муфты. Существуютъ картины, относящіяся къ XIV и XV столѣтіямъ и указывающія именно на это первоначальное назначеніе муфты, которыя приготовлялись преимущественно изъ бархата и шелка. Часто ихъ украшали также бриллiантами, золотыми пуговками и драгоцѣнными камнями. Въ концѣ XVII столѣтія муфты встрѣчаются уже въ Парижѣ, гдѣ ихъ носили мужчины. Въ XVIII столѣтіи муфты были извѣстны въ Германіи, подъ именемъ „почтенныхъ шпіоновъ, мѣховыхъ подсвѣчниковъ", —вѣроятно потому, что дамы пользовались ими для храненія любовныхъ писемъ. На иллюстраціяхъ этого періода можно видѣть очень характерныя вещи. Такъ, молодая женщина опустилась на мягкій диванчикъ, возлѣ котораго на полу стоитъ муфта; въ то время какъ красавица грезитъ, Амуръ пролѣзаетъ, кладетъ письмецо въ муфту и исчезаетъ.

СПРАВОЧНЫЙ ЛИСТОКЪ.

БИРЖЕВАЯ ТЕЛЕГРАММА.

ПЕТЕРБУРГЪ, 8 декабря. Сегодня состоялся слѣдующій вексельный курсъ на рубли:
На Лондонъ на 3 мѣс. за 10 фунт. ст. 93 р. 30 к.
На Гамбургъ на 3 мѣс. за 100 мар. 45 р. 52½ к.
На Парижъ на 3 мѣс. за 100 фр. 37 р. 07½ к.
На Вѣну на 3 мѣс. за 100 гульденъ. 78 р. 50 к.
Курсъ русскаго рубля въ Берлинѣ
на кон. мѣс. за 100 р. . . . . — сл.
5% внутр. съ синтр. вып. 1 пол. 100 сл.
» » » » » 2 » 279 сл.
» дор. » » » 3 » 216½ пок.
Настроеніе фондовой биржи — слабое.

БЮЛЛЕТЕНЬ

Кіевской метеорологической обсерваторіи.
Отъ 8 декабря 1899 года.

	7 час. утра.	1 час. дня.	9 час. веч.
Температ. возд. по Цельсію	—10,1	—12,5	—16,1
Барометр. при 0° въ милим.	772,7	772,1	780,9
Влажность въ процентахъ	80	63	72
Направл. и скорость вѣтра въ секунду	C_B	C_3	C_3
Облачность	9	5	1
Колич. осадк. въ милим.	—	—	—

Наибольшая температура за сутки (отъ 9 час. веч. до 9 час. веч.) — —12,6.
Наименьшая температура за сутки (отъ 9 час. веч. до 9 час. веч.) — —19,8.
Наименьшая температ. на поверхн. почвы — —17,2
Средняя температура за сутки — —16,5.
Многолѣтняя средняя температура — —4,0.

Общее состояніе погоды въ Кіевѣ утромъ, 8 декабря, по записямъ наблюденій Кіевской физической обсерваторіи.

Барометрическій максимумъ 795 мм. въ центральной Россіи. Барометрическій минимумъ 760 мм. у Рижск. Сухая погода по всей Россіи. Самые морозы на Северѣ Россіи, сильные (до 24°) на югѣ. Перемѣнъ погоды не ожидается.

Дежурство въ Кіевской консультаціи помощниковъ присяжныхъ повѣренныхъ. Четвергъ, 9 декабря, г. Бернштейнъ.

Дежурство въ Кіевской консультаціи присяжныхъ повѣренныхъ. Четвергъ, 9 января, А. Ф. Якушовъ.

Ночныя дежурства общества взаимопомощи мелкихъ бѣдныхъ (оказываетъ уголъ Крещат. и Михайлов. пер., № 13/21. Отъ 9 вечера до 7 утра. Четвергъ, 9 декабря, Максина.

Недоставленныя телеграммы за 7 декабря: Вольфсену изъ Бреста Лит., Гуревичу 2—Ковенскую, Добровольскій—Варшаву, Кожевину—Шепетовку, Протасову—Керчь, Аснину—Новогородковскую, Пановскую—Вѣлополье, Бекерскому и Брискеману—Шавли, Гальперину 2—Рославль, Сирякову—Судак, Стессель—Монастырщ., Пальчеву—Кіевъ, Грузову Рига, Ежи—Данцигъ, Осипской—Москва.

РАСПИСАНІЕ ДВИЖЕНІЯ ПОѢЗДОВЪ.

(Съ 15 октября 1899 г.).

	№ поѣзда	Отходъ изъ Кіева.	№ поѣзда	Прибытіе въ Кіевъ.
По Юго-Запад. жел. д. *Курьер.* I и II кл.	1	9 ч. 00 м.	2	8 ч. 41 у.
На Ковель, Ровно, Ярмолинцы, Жмеринку, Одессу, Вапярку, Бердичевъ, Казатинъ, Фастовъ, Коростышевъ, Бѣлую Церковь, Ирпень, Кіевъ.				
Курьер. I и II кл. На Ковель, Ровно, Ярмолинцы, Жмеринку, Одессу, Вапярку, Бердичевъ, Казатинъ, Фастовъ, Коростышевъ, Бѣлую Церковь, Ирпень, Кіевъ.	1	7 ч. 30 м.	2	10 ч. 38 у.
Почтов. I, II и III кл. На Ковель, Ровно, Ярмолинцы, Жмеринку, Одессу, Вапярку, Бердичевъ, Казатинъ, Фастовъ, Коростышевъ, Бѣлую Церковь, Ирпень, Кіевъ.	3	9 ч. 00 у.	4	8 ч. 07 п.
Пасс. I, II и III кл. На Ковель, Ровно, Ярмолинцы, Жмеринку, Одессу, Вапярку, Бердичевъ, Казатинъ, Фастовъ, Коростышевъ, Бѣлую Церковь, Ирпень, Кіевъ.	5	12 ч. 30 м.	6	6 ч. 40 у.
Пасс. I, II и III кл. На Ковель, Ровно, Ярмолинцы, Жмеринку, Одессу, Вапярку, Бердичевъ, Казатинъ, Фастовъ, Коростышевъ, Бѣлую Церковь, Ирпень, Кіевъ.	7	7 ч. 50 м.	8	10 ч. 28 у.
Пасс. I, II и III кл. На Ковель, Ровно, Ярмолинцы, Жмеринку, Одессу, Вапярку, Бердичевъ, Казатинъ, Фастовъ, Коростышевъ, Бѣлую Церковь, Ирпень, Кіевъ.	7	9 ч. 30 м.	8	9 ч. 30 у.
Смѣш. II и III кл.). На Ковель, Ровно, Ярмолинцы, Одессу, Вапярку, Бердичевъ, Казатинъ, Фастовъ, Коростышевъ, Бѣлую Церковь, Ирпень, Кіевъ.	11	10 ч. 30 м.	12	7 ч. 55 у.
Пасс. I, II и III кл. На Ковель, Ровно, Ярмолинцы, Жмеринку, Одессу, Вапярку, Бердичевъ, Казатинъ, Фастовъ, Коростышевъ, Бѣлую Церковь, Ирпень, Кіевъ.	3	8 ч. 50 у.	4	0 ч. 48 м.
Тов.-пас. (I, II и III кл.). На Николаевъ, Екатеринославъ, Севастополь, Полтаву, Знаменку и Черкассы.	11	11 ч. 30 м.	10	7 ч. 10 у.
Смѣш. I, II и III кл. до Бѣлой Церкви	5	5 ч. 05 м.	6	9 ч. 05 у.
По Московско-Кіево-Воронежской жел. д.				
Скорый	2	11 ч. 30 у.	1	5 ч. 30 д.
Почтов. (I, II и III кл.).	4	10 ч. 20 м.	3	6 ч. 05 у.
Пассаж. (I, II и III кл.).	6	7 ч. 00 м.	5	12 ч. 10 д.
Почтово-пас. (I, II и III кл.). . . .	4	12 ч. 50 м.	30	11 ч. 10 м.

Редакторъ Д. ПИХНО.

ОБЪЯВЛЕНІЯ.

Ок. Мкн. гим. и Высшіе жен. курсы, зан. т. и прак. фр. и т. нѣм., испран. малоуспѣв. за предыд. комп. здѣсь или въ отъѣз. Кущевск., 19, кв. 1, отъ 2—4 час. дня. Р16770

Бонну ищу иностр. или рус. зн. нѣм. М.-Благовѣщ., 93, кв. 7, вид. 3—6 ч. №1-2Р16728

Ищу мѣс. рус. бонны, экономки, согл. на отъѣз. Львовск., 74, кв. Бончевскихъ. Р16751

Нужна бонна нѣмка къ дѣтямъ, знающая музыку, на выѣздъ Мар.-Благовѣщ., 115, кв. 8. №1-3 Р16732

Française dipl. donne leçons. Prix modéré. Пироговъ., 4, кв. флиг., кв. 17. №1-2Р16704

Нуженъ Врачъ (не еврей) въ м. Пятигоры. За свѣд. чер. Тетіевъ, Кіев. г., въ Пятиг. аптеку. №1-3Р16731

Швея ищетъ поден. работы, за кроя М.-Благовѣщенская, 36. Р16726

Портниха ищетъ подѣнной работы. Нестеровск. пер., 4, низк. этажъ. Р16757

Требуются кирсовщица и юбочница, зн. дѣло. Прорѣзная, № 8, кв. 8. №1-3 Р16740

ШКОЛА ТАНЦЕВЪ ЗАВАДСКОЙ въ 3 урока выучиваю каждаго изъ новѣйшихъ модныхъ танцевъ за 3 рубля. Практическіе уроки по субботамъ и воскресеньямъ. Бессарабка, домъ Михайлова. чт зв 1-20 2779

Нянки или хозяйки ищу мѣс., согл. на выѣздъ въ т. Театральн., 5, кв. 26. Р16762

Требуется нянька сред. лѣтъ. Б.-Житом., 29, кв. 7, пар. ходъ. Р16744

Дѣвочка 15 л. ищ. мѣсто въ домѣ. Та расовск., 22, спр. двор. Р16734

Кухарка опытная ищетъ мѣсто, можетъ мыть и гладить. М. Васильковская, 31, кв. 26. Р16733

Кухарка съ рек. ищ. мѣсто къ одной кухн., сог. на выѣздъ. М. Владимір., 25, кв. 4, Кислова. 1-2 Р 1676

Кухарка съ рек. пр. мѣсто. Михайлов. улица, 20, спр. дворника. Р16748

Дакей привож. пр. мѣсто, пом. ак. и дач. рек. Выставка, д. Кармелюка. Р16758

Ищу мѣсто ПРАЧКИ им. рекоменд. Бибиков. бульв., 30, кварт. 6. Р16772

Ищу занятіе

при тертво-оранжер. предпріят., домовл. секретаря, управл. домами или что либо под. Принял. поруч. по устр. имущест. дѣлъ. Дворян., русск. офиц. въ зап. Зал. до 2,000 руб. Печерскъ, почтов. контора, до востребованія для Х. Х. к.1-6 Р16746

Управляющій имѣн. со всѣми отрасл. хозяйства, им. мѣсто. Набережно-Лыбедская, 77, кв. 6 отъ 4-Р16682

Желаю получ. мѣсто съ 1 января г. у довѣреннаго, управляющаго домомъ или кассира, могу въ отъѣзд., съ зал. 2,000 р. Усл. щедр. Поставить, до востр. предъяв. почт. расп. № 798. 2777

Ищу комнату съ пода. или безъ мебл. русск. сем. Ун. Русск. банкъ, Крещ., 28, у швейц. Р16773

Кассирша съ залогомъ до 500 руб. нужна, ул. Бессарабск., д. Михайлова. Школа танцевъ. №1-2 2778

Хозяйки ищу мѣс. могу прошить и шить. Борщаговская, 10, кв. Кисельгофъ, шитье. М. 3. Р16735

Опытная хозяйка, благородная дама, одинокая, ищетъ мѣсто экономки, кастелянши. Адр. письмен.: Верхн. Юрковщина, Стара Полиця, № 22, М. К. к.1-2 Р16745

Служащій треб. хор. трам., растеропный сводникъ тредъ. поѣзд. пѣв. окопн. посл. службу (безъ рекоменд. по пад.). Уголъ Б.-Владимирской и Б.-Житомирской, 14, кв. 2. Р16738

Требуется кассиръ въ торговый домъ Петербурга съ залогомъ 500 р. спр. у швейцара гост. «Россія». №1-2Р16779

Ищу мѣсто служу. въ домѣ, конторѣ, банкѣ, или гостин., могу по хоз. или какого либо зав., могу и выѣзд. Б.-Влад., 9, кв. 5. Р16738

Правленіе Товарищества СТЕПАНЕЦКАГО свекло-сахарнаго завода

симъ доводитъ до свѣдѣнія заинтересованныхъ лицъ, что согласно разрѣшенія Министерства Финансовъ, Правленіе означеннаго Товарищества **съ 15 декабря с. г. переводится** изъ г. Кіева въ село Степанцы, Каневскаго у., Кіевской губ. с.1-5 Р16755

Прод. черн. съ бронзой

ГОСТИННАЯ ЗА 450 Р.,

кабинетная дубовая мебель за 350 руб., кабинет. див. 150 руб., письм. столъ, шкафъ для книгъ, турецк. диванъ, кушетка, пуфики, 2 верк. орѣх., ковры, драпри, карт. больш. въ золоч. рамѣ, люстра, канделябры настѣн. бронз., часы съ каминн. съ канделяб., лампы письч. полов., мягкая меб., письм. дамск. столъ, рабоч. комбер., туалетъ, шкафъ для бѣлья, книгъ и платья, умыв., 2 тумб., комодъ, кровати, сервизъ столов. чайн. хрустал. на 12 перс. и столов. дубов. Уголъ (Б. Владимірской), Большая Житомир., 8, кв. 2, направо, съ улицы. №3-3 Р16467

Продается роскошная

ОБСТАНОВКА

апартаменъ, а также гарнитуръ краснаго дерева съ бронз. отдѣл. «Empire» 750 руб., люстра, зеркала, канделябры, картины въ золоч. рам., комоды, зеркала орѣхов., шкафъ зеркал., туалетъ, драпри, пальмы искусс., сервизъ, кабинетъ, диванъ и турецкій для спанья. Ут. (Болсм. Владимір.) Б. Житомирск., 8, кв. 2, пар. съ ул. до 6½ ч. веч. №1-2 Р16687

Найдены часы на Алексѣевской ул. 7 дек. Потерявш. просить получить: Кузнечная ул., № 12, кв. № 5, отъ 1½ до 2½ час. за возмѣщеніемъ стоимости объявленія. с.1-2 Р16743

Продаютъ **дешево** норк. шок. бобр. воротн., пальто-шуба баранк. и на гагач. пуху, сюртукъ, визит. жил., 2 пальто, одѣял. Дамск. пальто. М.-Благовѣщ., 43, кв. 9. №1-4Р16730

По случ. прод. мед. рояль за 100 р., муз. пюпитръ, шкафы, комоды, зеркала, картины, ковры, стулья и пр. Фунд., 19, кв. 9. №1-3 Р16725

ЛОШАДИ

пара вороныхъ полукровныхъ рысистыхъ 7 и 5 лѣтъ, иноходь высокаго роста 4 верши., приведены для продажи К.-Владиміровская, 46, спр. кучера Егора. 2-й 1-4 2774

ЛОШАДИ

парныя и одиночки приведены для продажи въ таттерсаль при Шато-де-Флеръ. 1-3Р16703

Дешево продается рысистая зо лошадь, сани и сбруя. Липки, Екатерининская № 11. №1-3 2775

ВИНО.

Къ праздник. разлитъ Кахетинскія, Крымскія, Бессарабскія и Закавказскія хорошо выдержанныя вина, подъ наблюденіемъ опытнаго француз. виноѣда, цѣны безъ посуды отъ **3 р. ведро, отъ 75 к. четверть**, отъ 25 к. бут. и дороже. Крещатицкая площ., № 3, входъ съ воротъ, гдѣ освѣщается большой фонарь съ надписью **ВИНО**. №1-10 Р16776

Симъ заявляю, что вакантныя о внесеніи залога на право содержанія буфета на ст. Водыма Ю.-З. ж. д. въ 1896, 1897 и 1898 годахъ имною утеряны. Крестьянинъ Александръ Исаковичъ Цвилунъ. 1-3 Р16764

Магазинъ игрушекъ И. Ф. КОРДЕСА.

Кіевъ. Крещатикъ, прот. Фундукл. ул.

Елочныя Украшенія.

Громадный выборъ. — Масса новостей. — Цѣны ниже конкурренціи.

Хлопушки, шок. отъ 10 к. ◆ Картонажи (солдатики, зайцы, птички, зебры и проч.) ◆ Пачка бусъ 200 шт. отъ 22 к. ◆ Стекл. украшенія, фрукты, ◆ ды, птички, зебры и проч.) ◆ Серебр. дождь, пачка 7 к. ◆ шарики разноц. и проч., ◆ шки. отъ . . . . . 25 к. ◆ Коснѣчники, двож. отъ 7 к. ◆ двож. отъ . . . . . 12 к. ◆ Бомбоньерки двож. отъ 40 к. ◆

Разноцв. **эмал. фонарики**, горящіе болѣе 2 час., п. 20 к. за штуку, горѣвшіе въ синь пара 5 к. **Полный приборъ для украшенія Елки** въ 3, 4, 5, 7, 10 р. и дороже.

ИГРУШКИ заграничныя, московскія и собств. производства. **Паровыя машинки** отъ 3 р. **Волшебные фонари** отъ 2 р. **Ковчежцы Нюренбергскіе** механическіе и озвученные игрушки. **Общ. игры**: скачки, гавань, стратегическая перемѣна, волчекрысята, бильярды и проч. **Занятія**: вышиваніе, мозаика, рисованіе, строеніе изъ кирпичиковъ (Steinbaukasten) etc. **Сервизы**: кухни, ванны, мебель кукольная и проч. и проч.

ВЪ БОЛЬШОМЪ ВЫБОРѢ КУКЛЫ. *1-5 Р16777

НАСТОЯЩІЯ ШВЕЙНЫЯ МАШИНЫ ЗИНГЕРЪ

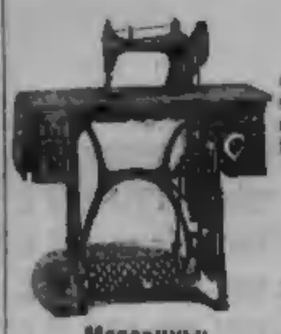

Магазины:
1) Кіевъ, Крещатикъ, № 46, д. Кане.
2) Подолъ, Александр., № 32, домъ Бродскаго.

со времени изобрѣтенія швейныхъ машинъ занимаютъ между ними первое мѣсто. Онѣ являются образцовыми въ отношеніи конструкціи и исполненія, несравнимы въ отношеніи быстроты строчки, прочности и красивой стежки. Швейныя машины Зингеръ необходимы въ домашнемъ обиходѣ, необходимы для ремесленниковъ и являются полезнымъ

наилучшимъ и наиполезнѣйшимъ рождественскимъ подаркомъ.

Постоянно увеличивающійся сбытъ, выдающіяся отличія на всѣхъ выставкахъ содержатъ наилучшій отзывъ о качествѣ нашихъ машинъ; свыше 40-лѣтнее существованіе фабрики, наши превосходно организованный отдѣленія, находящіяся во всѣхъ большихъ мѣстностяхъ, представляютъ самую вѣрную и полнѣйшую гарантію.

Безплатное обученіе также и модной художественной вышивкѣ

МАНУФАКТУРНАЯ КОМПАНІЯ ЗИНГЕРЪ

ПОСТАВЩИКИ: 1) Кіевскаго экономическаго офицерскаго общества, 2) Общества потребителей для служащихъ по Ю.-З. ж. д. *1-3Р16778

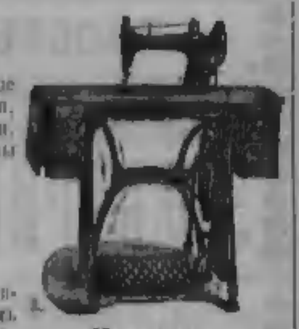

Магазины:
1) Кіевъ, Крещатикъ, № 46, д. Кане.
2) Подолъ, Александр., № 32, домъ Бродскаго.

СКАТЕРТИ и КЛЕЕНКИ

для столовъ, мебели, вагоновъ и проч. разныхъ рисунковъ.

ЛИНОЛЕУМЪ настоящій „ПРОВОДНИКЪ"

для настилки половъ

Ковры, дорожки разной ширины предлагаютъ

ОЛЬШЕВИЧЪ и КЕРНЪ.

Крещатикъ, противъ почты. *6-101 Р16582

Полезный подарокъ.

Настоящіе американскіе комнатные гимнастическіе приборы

„ВЕЙТЛЕ" (The Whitely Exerciser)

6 руб. и для атлетовъ 7 руб.

ЭРНСТЪ ТОРКЛЕРЪ,

Кіевъ, Крещатикъ, 20. отв-100Р16231

ДЕШЕВАЯ РАСПРОДАЖА НА ВСѢ ТОВАРЫ ВЪ Мебельно-зеркальномъ Магазинѣ П. Ходецкаго.

Р2107 **Кіевъ, Крещатикъ, № 29, д. Попова.** к67-100

Гигіеническія Американскія кровати и матрацы съ стальной проволоки, спиральн. сѣтками отъ **10 р.** и дороже. Матрацы волосян. и травян. ◆ Оцинковки, прополочныя вставки, предохр. застаиваніе отливки, рекомендуетъ. ◆ Оцинкованная проволока для натяж., по фабр. цѣнамъ въ же **Рудольфа Миллера,** въ КІЕВѢ, Николаевск., № 24/26, близъ Б.-Васильковской. к90-100 Р9319

Машино-строительный и мѣдно-аппарат. заводъ Ф. М. ЯЦКАГО,

въ г. Кіевѣ, Константиновская ул., с. д., № 46.

Телефонъ № 2192. *17-25 Р1312

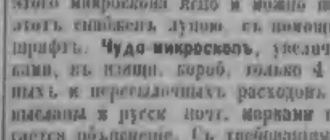

ЧУДО МИКРОСКОПЪ

Первая Кіевская фабрика велосипедовъ и прицѣповъ, американскихъ и бѣгунковъ

П. К. Разговоровъ.

Крещатикъ, № 25, б. д. Штафлера.

Желающимъ произвести ремонты своихъ велосипедовъ и заранѣе совѣтую обращаться заблаговременно, въ свободное время, каковые ремонты будутъ исполнены аккуратно и доброс. по удешевлен. цѣнамъ. осч-10-100 Р13917

Микроскопъ этотъ распродан. на всемірн. выставкѣ въ Чикаго, количества 2½ милліон. штукъ, теперь высылается нами за незначит. цѣну:

Только за 2 рубля.

Съ помощью этого «чудо-микроскопа» можно видѣть предм. увеличен. около 1000 разъ, такъ что даже мельчайшіе атомы и насѣкомыя, простымъ глазомъ животныя принимаютъ величину маленькаго жука. Необходимымъ при изученіи ботаники и зоологіи и является давно желаннымъ домашнимъ инструментомъ для опредѣленія доброкачественности питательныхъ продуктовъ и для отысканія трихинъ въ мясѣ. Невидим. простымъ глазомъ инфузоріи (мал. живот.), живущ. совершенно свободно на волѣ, различаются съ помощью этого микроскопа ясно и можно ихъ видѣть плавающими. Кромѣ того, микроскопъ этотъ снабженъ лупою, съ помощью которой и близорукіе могутъ читать мельчайшій шрифтъ. **Чудо-микроскопъ**, увеличивающій въ 2500 разъ, со всѣми готов. пластинками, въ плющ. коробѣ, только 4 рубля. Заказы исполняются свободно отъ таможенныхъ и пересылочныхъ расходовъ только по полученіи денегъ, которыя могутъ быть высланы и русск. почт. марками въ заказн. письмѣ. Къ каждому инструменту прилагается объясненіе. Съ требованіями можно обращаться на русскомъ языкѣ. Адресъ: M. Feith, Wien, Taborstrasse, 11. *3-3 Р15149

По случаю экстренно произведеннаго или вновь пишется усадьба въ г. Харьковѣ (Мироносицкая площ., № 12), на самомъ бойкомъ, главномъ мѣстѣ, вблизи банковъ, института, театровъ и всѣхъ правительственныхъ учрежденій — на домъ изъ Кіевъ, поближе къ центру, съ доплатой до 7 тысячъ наличными. Домъ не заложенъ, одноэтажный, изъ 8 комнатъ со службами и садикомъ. Дворовое мѣсто занимаетъ по улицѣ 9 саженъ и 2 вершка въ глубину же 17½. Обращаться для переговоровъ: Печерскъ, Эксплуатная, № 14, Р. К. Шумянскому, отъ 8 до 11 или же самому владѣльцу, полковнику **М. И. Усикову, Харьковъ.** Факторамъ отнюдь не приходить. 97-1-3 2770

Требуется 7 ч. подъ 1 жилищ. домъ въ Кіевѣ, безъ посредн. Златоустовская, 22, у хозяина. №1-4Р16752

Піанино экстренно прод. Б.-Васильковская, 1.38, спр. дворника. №1-3Р16736

Спеціальная покупка

разнаго рода подержан. вещей: Мебели, платья, бѣлья, мебели краси. дерева, старин. вещей и контанціи ломбарда. Улиц. городск. письмоч. Андреев. сп., 1, Чехановскому (на Подолѣ, противъ 3 гимн.), домъ съ утра до 9 ч. и веч. отъ 5. с2-3-10Р13819

Упаковщикъ и перевощикъ мебели, зеркалъ, фортепіанокъ, нестраемыхъ вещей по увѣрен. цѣнамъ съ ручат. за цѣлость Прорѣзная, № 17, И. Судоповъ. №1-10Р16711

Устройство

Артезіанскихъ, Абиссинскихъ и поглощательныхъ

колодцевъ. Горный штейгеръ К. В. Цетнеровичъ. Кіевъ, Фундуклеевск., 90. отв1-11 Р16729

Прод. лис. мѣх., собол. шаль, ротон. тв. бел. козь. спот. муфта, форм пара. шапка, шпаль, три самовара. М.-Благовѣщ., 43, кв. 5, по флиг. Вид. 10—4 ч. №1-3 Р16630

Комнату желаетъ нанять студентъ. Обращ. въ политехн. институтъ студ. Е. В. Д. №1-3 2772

1 мебл. комн. отд. Прорѣзн., 16, II-й флиг., кв. 20. №1-3Р16761

МЕБЕЛЬНЫЙ и ЗЕРКАЛЬНЫЙ МАГАЗИНЪ

I. К. ЦЕСЛЕРА

Большая Васильковская, № 1, д. Попова, уголъ Бессарабки.

По случаю большого накопленія товаровъ

цѣны значительно понижены

ПОРТЬЕРЫ шерстяныя, суконныя, синелевыя и нисейныя, цѣны продаются дешевле чѣмъ по всякихъ распродажахъ. Въ дешевизнѣ и добротворительности товаровъ прошу убѣдиться.

вентгей 4-50 Р16646

МАГАЗИНЪ ЛАМПЪ и ПОСУДЫ А. А. ФІАЛКО,

Б. Васильковская, № 6,

по случаю перемѣщенія магазина на Крещатикъ, д. Попова, № 29, назначаетъ Большую

РАСПРОДАЖУ

съ значительнымъ пониженіемъ цѣнъ.

№ 1 во [illegible]

ЗАГЛЯНИТЕ ВЪ НОВООТКРЫТЫЙ МАГАЗИНЪ „ДѢТСКІЙ РАЙ"

Александровская улица, домъ Бродскаго, № 32.

РОСКОШНЫЙ ВЫБОРЪ ЕЛОЧНЫХЪ УКРАШЕНІЙ.

Подобранныя [illegible] отъ 2 руб. до 30 руб. Большой наборъ дѣтскихъ игрушекъ, бронзовыхъ, мраморныхъ, письменныхъ принадлежностей, канделябры, подсвѣчники, дамскія туалетныя украшенія, музыкальные ящики и фонографы.

ЦѢНЫ безъ запроса.

*5-11 Р16649 Съ почтеніемъ **Илья Осиповичъ АЛЬТШУЛЕРЪ.**

Первоклассный „ТЕАТРЪ-ФАНТОШЪ".

Больш. Васильковская ул., д. Гольдфарба, № 23. **Представленія ежедневно:** въ 4 ч., въ 6 ч. и въ 8 час. Программа: „Вокругъ свѣта въ 500 дней", „1001 ночь", феерія въ 3 дѣйст., съ разговорами. 1-20 Р16753

Продаются НА СНОСЪ два деревян. дома на углу Фундуклеевской и Нестеровской. Спросить: Ре-Вирская ул., № 24, кв. 8. № 1-3Р.16768

Рядомъ съ больницей, **продается** благоустроенная **УСАДЬБА** 720 кв. саж. земли, для фронта въ Институт. и на Бориспол. ул., № 106. Обращ.: Бибик. б., 46, кв. 3. 1-2 Р.16760

Продается домъ Никольско-Ботаническая ул., домъ № 3, спросить хозяйку. №1-3 Р16759

Oeuvres de HENRI SIENKIEWICZ

Nouvelle édition publiée en 20 vol.

exclusivement pour les abonnés de

« TYGODNIK ILLUSTROWANY »

„QUO VADIS"

inédit de Sienkiewicz.

Dans le courant de l'année 1900 chaque abonné de Tygodnik Illustrowany recevra chaque mois gratuitement

un volume de Sienkiewicz.

L'abonnement au **Tygodnik Illustrowany** avec la nouveau de Sienkiewicz **„Quo vadis"** coûte 10 roubles ou 26 francs par poste 12 roubles ou 30 francs. Les abonnements sont reçus à Varsovie, Bureau Tygodnik Illustrowany, Krakowskie Przedmieście, № 11

* 2-2 Р15909

Кіевская городская управа объявляетъ, что въ присутствіи ея 13 декабря, 1899 года, въ 1 часъ дня, назначены торги, а 16 числа того-же мѣсяца соревнованіе по нимъ—на продажу на срубъ, съ корчеваніемъ пней, леса по улицамъ и линіямъ хвойнаго посѣва въ городскомъ лѣсу „Пущи-Водицы" на 2 участкахъ, образовавшихся на участкахъ, оставшихся не проданными на торгахъ 16 ноября. Осматривать предлагаемый лѣсъ можно каждый день по указанію городского лѣснаго и лѣсной стражи. Условія продажи можно узнать у лѣснаго же и въ хозяйственномъ столѣ управы.

АЛЕКСАНДРОВСКАЯ ГОСТИНИЦА

въ г. ЧЕРНИГОВѢ,

въ самомъ центрѣ города, противъ памятниковъ Государямъ Императорамъ:

АЛЕКСАНДРУ II и АЛЕКСАНДРУ III.

Номера отъ 75 к. въ сутки и дор.

Всевозможныя удобства для пріѣзжающихъ.

ПЕРВОКЛАССНЫЙ РЕСТОРАНЪ.

◆ Электрическое освѣщеніе и телефонъ. ◆

Примѣчаніе: Правленіе гостиницы проситъ не обращать вниманія на совѣты извощиковъ.

Содержатель гостиницы

№7-10Р16211 *А. П. ШЕВЧЕНКО.*

ЖЕЛАЮЩІЕ

покуп. изнуфакт. товар. хорошаго качества **дешево** благоволятъ обращаться въ маг. **„Мануфактура"** въ гостин. рядъ уголъ противъ Братства и контракт. дома, полученъ громадный выборъ всевозможн. шерст. и бум. матерій, теплые платки и одѣяла, бархатные ковры и дорожки. чтвсвв10-10 2033

Переплетное заведеніе Э. СТРЖАЛКОВСКАГО,

Кіевъ, Крещатикъ, д. № 48.

Исполняетъ всевозможныя переплетныя работы, отъ простыхъ до самыхъ изящныхъ французскіе любительскіе переплеты книгъ. **Папки** для нотъ, адр., **портфели, бювуары** для канцел. дамск. работ. **Рамы** изъ багета, плюша и кожи. Наклейка на холстъ **плановъ и чертежей**. Печатаніе золотомъ и красками на **лентахъ** и матеріяхъ. пчтв8-10 Р16587

При школѣ кроя и шитья платьевъ Н. Г. БАЙКОВОЙ (быв. нач. профес. школы К.-Ц.В.) открыты курсы шитья бѣлья и спеціально дѣтск. вещей. Фундукл., 50. чтвс 91-100 Р12318

Бѣлошвейная мастерская **А. Рейхель** переѣхала изъ Института, 34, на пр. Гос. Банка, противъ зан. муз. дам. и дѣт. бѣлья. чт3-1 2088

ЕДИНСТВЕННЫЕ ПО ПРОЧНОСТИ

ЧУЛКИ

безъ шва, модныя кофточки, тапашки, надѣваемыя чулокъ, бинты для рукъ и ногъ. Въ мастерской **ФЛОРЫ ЭЛЕМЪ** въ Кіевѣ, В.-Елисаветинск., 20. чтвс95-100Р2260

Офицеръ воспит. бывш., приготов. во всѣ учеб. зав., по новым. 1 и 2 рал. Паншонъ. Фундукл., 17, кв. 2. №50-10 Р10718

СТУД.-МЕД. инв. ур. по анат. Н. Вайд., № 32, спр. Розенберга. №5-5 Р10801

Молодой человѣкъ съ **высшимъ** образованіемъ ищетъ мѣсто (зан. бухгалтерію). Адр. въ ред. Л. Н. Л. 10-10 Р10228

Молодой человѣкъ, инд. письмен., зан. им. ат. Адр. ост. въ ред. для І. А. №3 Р10732

Инженеръ-химикъ опыт. мѣст. на заводѣ, въ лабор. или техник. б-рѣ (зн. на нѣм. и фр.). Адресъ: Почтамтъ, до востребов. Г. М. №3-5 2750

За умѣренную плату успѣшно приготовлю и репетирую дѣтей, зн. языки. Жилянская, 100—28, кв. 17. №3-5 Р10587

Молодой человѣкъ, знающій русскій и нѣмецк. яз., ищетъ мѣсто въ конторѣ, для поступленія можетъ выѣхать 1 января. М.-Васильковская, № 25, кв. 2, Р. К. 2-3 10537

Уроки музыки даю успѣшно на скрипкѣ или фортеп. Окончил. Имп. муз. учил. Б.-Владимірская, № 53, М.-Владимірская дан Б. В. от 3-20 Р10257

Переписка бумагъ **прин. на машинѣ.** Крещат., 39, прот. Фундукл. уз. №3-5 Р10583

Institutrice dipl. à Paris, con. très bien allemand et italien, cherch. demi-pl. ou leç. Vic. 2—5 h. Кадетскій пер., № 27, кв. 12. № 8-10 Р10775

Française enseig. aussi l'alle. Thé. et prat. cherche leçons. Фундуклеевская, 44, квар. 7. № 5-5 2750

Требуется нѣмка, знающ. франц. и русс. въ Б.-Васильк. маг. Фидлю, отъ 1 ч. и до 5 вечер. №3-5 Р10596

Приглаш. воспитательница рус. или нѣм. въ дѣвоч. 6 и 3 л., говор. чист. рус. яз., поз. обр. не ниже 4 кл. гимназ., зн. нач. муз. и шитье. Позв. спѣш. о себѣ и кондиц. прош. сообщ.: Почт. ст. Фасова, К. И. Стаиро. № 5-5 Р10371

На выѣздъ требуется молод. рус. бонна къ дѣвочкѣ 3½ л. Адр. Черниговъ, Лид. Ник. Бильевѣ. 2-4 Р10711

Ищу мѣсто по хоз. сог. въ отъѣз. Универ. круг., № 6, кв. 7. 2-3 Р10722

БѢЛЬЕ шью недорого или беру на домъ. Жилянская, уз., № 130, квартира 13. Печь. 2-3 Р 00

ТРЕБУЕТСЯ хорош. мастерица для диф. Спр. въ школѣ крюк Горожанинова на Фундукл. ул., № 48. 2-2 Р10580

Поваръ пон. мѣс., пн. ат. Бибик. бульв., 24, спр. шкипера. №3-5 Р10589

Поваръ пріѣзжій съ аттест., знающ. кухню русскую, польск., фр. и греческую, ищетъ мѣсто. М.-Васильковская, № 46, кв. Овчаренко. №2-2 Р10651

КУХАРКА пон. мѣсто, им. рекоменд. Мар.-Благовѣщ., 41, спр. двор. 2-2 2760

НЯНЯ пон. мѣсто. Печерскъ, Михайловскій пер., 7, спр. дворника. №2-2 (0)

ПЕРЕВОЗКА мебели, сервизовъ, картинъ въ закрытыхъ фурошахъ. УПАКОВКА **безплатна.** Б.-Васильковская, № 94. 52-10 Р 3133

Упаковщикъ Матвѣевъ учен. Лоскутова, имѣетъ похв. отз. М.-Влад., 25. отчисл. 12-100 1899

Пріютъ повивальной бабки **Янковской.** Бессарабка, № 3. Пріемъ беременныхъ и рожениць во всякое время. №52-100 9477

ПРІЮТЪ для беременныхъ и рожениць повивальн. баб. **М. Г. Нельговской.** Принимаются дѣти на воспитаніе. Адресъ: уголъ Львовской улицы и Дмитріевскаго переул., домъ № 40. 52 от 28 100 Р10975

Сани подерм. продаются. Ярославская, № 50. от 3-3 2711

Коровы свѣжаго теля приглашены для продажи **Фабричная** ул., 4, **Шулявка.** №2-3 Р10830

КОРОВЫ дойныя дешево продаются. Бульварная улица, домъ № 90. №2-4 Р10858

ВАРШАВСКАЯ ФАБРИКА искусств. **ЦВѢТОВЪ** **В. Сулержицкой.**

Большой выборъ готовыхъ цвѣтовъ. Принимаются заказы: отдѣлки корзинъ, букетовъ и цвѣтовъ въ вазахъ. Крещатикъ, № 30, противъ Фундуклеевск. ул. 52-100 9235

Начальникъ Кіевскаго почтово-телеграфнаго округа объявляетъ, что въ Управленіи этого округа (Мало-Житомирская ул., домъ № 20) назначены на 14 декабря сего года, съ 12 час. дня, торги съ уваженіемъ черезъ три дня переторжкою на поставку въ будущемъ 1900 году для Управленія округа 48 кубическихъ саженей березовыхъ, берлинныхъ дровъ съ раскидкою и рассылкою. Желающіе взять на себя эту поставку могутъ разсматривать въ Управленіи округа условія на этотъ подрядъ, а къ означенное выше время явиться на торги съ представленіемъ залоговъ. от 2-3 Р10647

1,600,000

штукъ сосновыхъ однолѣтичныхъ сажанцевъ ... ихъ на пескахъ собственныхъ питомниковъ въ Лѣсахъ, Конюховщинѣ и Переяславскомъ имѣніи графини Чапскихъ. Деревца соотвѣтствуютъ возрастомъ и развитіемъ насажденіямъ 1 годичнымъ деревцамъ. Заказы просятъ присылать не позже 1 февраля 1900 г. Управленіе Конюховскаго имѣнія. Почта телеграфъ и Поницъ, Волынской губерніи. 2-3 Р10710

Требуется сейчасъ 20,000 РУБ.

подъ 1 закладн. недвижим. имущества; обезпеченіе, солидный рунтъ. Письм. Студ. Леонид., Университетъ. №5 Р10801

Мнѣ скучно!

Новый вальсъ изд. соч. М. Терпигорева получены. Магаз. Идзиковскаго и Соколь. отдѣл 10-2554

Шуба енотов. воск. прод. дешево. Печерскъ, Мал. Шишковск., 9, кв. 2. 2-10 Р10681

Мебель прод. дешево. Софіевская, 17, кв. 10, верхн. эт. 2 и 2760

Передается лавка Бориспольск.-Гонч., № 33. 2-2 Р10720

Лавка на выгод. услов. перед. Фундукл. ул., 21, спр. двор. №2-3 Р10670

КЕФИРЪ Стороженко-Тхоревской. Рейтарская, № 17, кв. 4 2-5 Р10714

Продостаточно **крупныя суммы** частныхъ лицъ, подъ исключительные залоги имѣній. Рейтарская ул., № 24, кв. 7. 2-15 Р10677

Въ наемъ весьма теплыя и сухія 4 комнаты, Львовская улица, № 55. 2-5 2767

НОВОСТЬ
Американскія передвижныя керосиновыя печи
ЭЛЕКТРИКЪ
незамѣнимы для отопленія комнатъ и для осушки сырыхъ помѣщеній.
Складъ въ магазинѣ Товарищества на паяхъ
Т. Блок
Кіевъ, Крещатикъ, № 32.
Описаніе безплатно.
от. 19-100 Р5385

Въ бухарскомъ магазинѣ
М. Хафизова,
Крещатикъ, № 8.
Вновь полученъ транспортъ ковровъ и паласовъ разной величины, портьеръ, буровъ, бурочныхъ сапогъ, башлыковъ и т. д. Тамъ-же Бакинское мыло. отъ 7-10 2687

ГИЛЬЗЫ ВАНИЛЕВОЙ бумаги продаются во всѣхъ хорош. табачн. магазинахъ, торгов. табаком. унич. Остерегайтесь поддѣлокъ. №3-10 Р10731

Ищутъ купить **ДАЧУ** или **МѢСТО** для постройки. Обязательныя условія **сосновый лѣсъ**, рѣка, банки. Кіевъ. Предложенія адресовать: Городъ, Публичная Библіотека М. В. Шереметевскому, для Михайловой. 2-6 2760

На Шулявкѣ вблизи церкви, рядомъ съ Политехнич. Институтомъ, по Полевой, № 29, за выѣздомъ очень **выгодно** прод. усадьба съ домами. №2-3 Р10630

Вниманіе!

Г.г. домов., домовлад., инж., архитект. и подрядч. **Техникъ** спеціал. за умѣр. возн. принял. раб. по составл. проек. смѣт и дом. инвентаризаціи., землемѣр. и разн. чертежи раб. Ал. Крещатицкій пер., № 12, кв. 2. 2-10 Р10581

Фортепіанная мастерская П. Ротинскаго переведена на угол. Софіевской прот. думы. Дешево или на прокат. пок. машино. Врубки, починку и настройку. Покуп. поддерж. **Піанино.** №81-10 Р7591

Піанино заграничн. продается. Тарасовская, 9, кв. 4. 2-2 Р10769

Вентиляціонныя желѣзныя печи съ регулят., для угля, кокса и дровъ, разн. величинъ. **Цѣны на 25% ниже прейсъ-куранта**
У М. Шанца.
Крещатикъ, 13, близъ Бессарабской площ. **Требуйте прейсъ-курантъ.** отъ 20-100 Р9112

ДОСТАВ. ЦѢЛ. МОЛОКА
СПБ. ФЕРМА С.-ПЕТЕРБУРГСКАЯ
БИБИКОВ. БУЛЬВАРЪ № 28
вс 11-10 Р3017

Самыя **дорогія** цѣны за всякаго рода **старинныя вещи** плат. спец. магаз. старин. вещ. на **Институтской, № 1.**
Покупка старинныхъ монетъ.
Прос. обращ. лично, на тотч. эар. магаз. Институтская, 1. всѣ отъ 5-10 Р12154

По случ. выѣзда перед. **АНГЛІЙСКАЯ** прачеш. на хорош. усл. Б.-Васильк., 18. 2-3 Р10526

Въ магазинѣ Н. РИТТЕРА
ПАЛАТКИНА РАСПРОДАЖА
1,000 арш. **англійскаго матеріала** для зимнихъ и лѣтнихъ костюмовъ по общедоступной цѣнѣ для всѣхъ. Прорѣзная улица, д. № 4. №14-20 Р15588

Матеріалы для выдѣлки **искусствен. цвѣтовъ** изъ **батиста, бархата, шелку, бумаги и проч.**
Прейсъ-кур. выш. по пути треб. Специал. цвѣт. и доклад. для маг. **П. Д. Лишина.** **Кіевъ. Крещатикъ. Пассажъ.** №6-20 2717

16 Лѣтъ
бывши при депо фортепіанъ
Ф. КУЗ.
Фортепіанный мастеръ
А. КЕЛЕРЪ,
Кіевъ, Ново-Елисаветинская, №12.

Прокатъ, Починка, Настройка
печат 38-50 Р10113

Корно-тимоловыя отруби ц. 40 к.
„ тимоловая пудра ц. 50 к.
„ тимоловый кремъ ц. 50 к.
„ тимол. зубн. элик. ц. 75 к.
„ тимол. зубн. пор. ц. 30 к.
Александра Бойновскаго.
Продается вездѣ.
Оптовая и розничная продажа въ аптекарскомъ магазинѣ **А. Бойновскаго**, Большая Владимірская, № 25. Иногороднимъ высыл. налож. платежъ. всѣ 25-10 Р11952

МАГАЗИНЪ А. Я. ЗОЛОТНИЦКАГО,
Крещат., 23, vis-à-vis Гранд-Отель. Телефонъ № 389. **По высокимъ цѣнамъ** покупаетъ всякаго рода **ДРЕВНОСТИ и РѢДКОСТИ.** Обращат. письменно или лично. отъ 20-10 Р12681

Покупаю и принимаю для помѣщенія на свой счетъ денеж. обязат. М.-Житомир., 1, А. И. Гавалю. №8-10 2675

Квартиры въ наемъ отъ 2 до 4 комн. Прорѣзная., 13. всѣ отъ 15 Р10314

ФАБРИКА
Пожарныхъ трубъ, манометровъ и арматуры.
Ж. Фальберъ,
ВЪ КІЕВѢ.
272-30 Р 1023

Фабрика ТУРЕЦКАГО ТАБАКУ и ПАПИРОСЪ
Н. А. ПИЛИПЕНКО Нижне-Владимірская, соб. домъ № 26.
Вновь выпущены папиросы юбилейныя **ПУШКИНЪ** и **КОХАНЬЕ.** Продажа въ магазинахъ: 1) Фундуклеевская, № 12, 2) Крещатикъ, д. № 43, въ маг. Дейча, а также во всѣхъ табачн. магазинахъ. 38-100 Р9

Единственный случай за 14-тилѣтнее существованіе фирмы, СЪ 29 НОЯБРЯ
БОЛЬШАЯ РАСПРОДАЖА
всѣхъ находящихся товаровъ въ
мебельномъ и зеркальномъ магазинѣ
К. В. РОМАНОВСКАГО,

Крещатикъ, № 27, противъ Прорѣзной, для облегченія переѣзда въ новое помѣщеніе, **Крещатикъ, домъ Барскаго, № 40 (бывшая гостиница Эрмитажъ)**
Въ виду дешевизны только за наличныя.
9-100 2841

!!!Безспорно единственный источникъ!!!

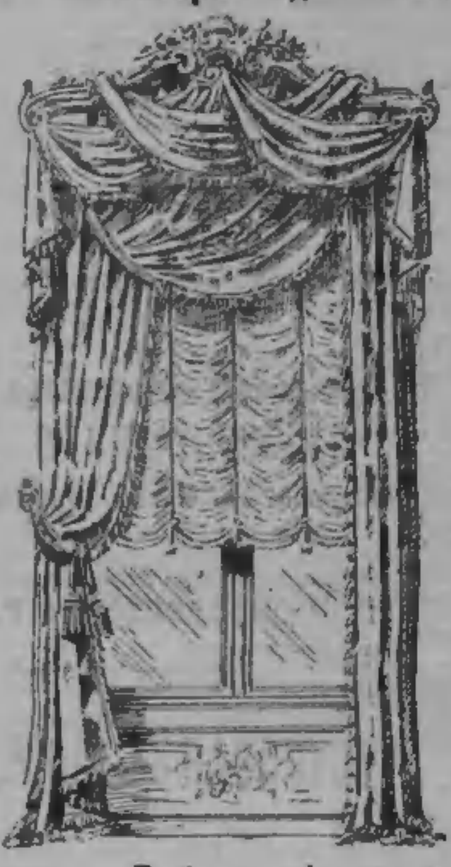

ДЕКОРАТИВНЫЙ ОТДѢЛЪ Торговаго Дома І. КИМАЕРА,
Николаевская, № 13,
вновь получилъ колоссальный выборъ **синелевыхъ, шерстяныхъ, плюшевыхъ, суконныхъ** и проч. совершенно готовыхъ портьеръ съ гамбрекинами, новѣйшихъ исключительно своихъ и по спеціальному заказу роскошныхъ рисунковъ
Выборъ внѣ всякой конкурренціи. 5-8 Р10804

№4711 Рейнская фіалка
Поставщикъ Двора Его Императорскаго Величества
Фейл-Мюльгенсъ
Колоколина №4711 въ Кельнѣ на Рейнѣ и Аахенѣ
Дѣйствительный Свѣжій Запахъ фіалки.
безъ примѣси (мускуса, пачули и проч.)
Модный Парфюмъ великосвѣтскихъ круговъ.
Предпочтенъ всѣмъ прочимъ.
отъ 6-24 Р12439

РУССКОЕ ЭЛЕКТРИЧЕСКОЕ ОБЩЕСТВО
„УНІОНЪ"
Основной капиталъ 6,000,000 руб.
ЭЛЕКТРИЧЕСКОЕ ОСВѢЩЕНІЕ И ПЕРЕДАЧА СИЛЫ ЭЛЕКТРИЧЕСКІЕ ТРАМВАИ
по системѣ ТОМСОНЪ-ГАУСТОНЪ.
ПРАВЛЕНІЕ—С.-ПЕТЕРБУРГЪ. Почтамтская, 12.
ЗАВОДЫ—РИГА. Ст. Алекс. Вор. Пск.-Р. ж. д.
ОТДѢЛЕНІЕ—МОСКВА. Мясницкая, домъ Келлена.
РИГА. Александровское шоссе, 18.
ГЛАВНЫЕ ПРЕДСТАВИТЕЛИ:
Въ Кіевѣ, Харьковѣ, Одессѣ, Варшавѣ, Сельцахъ и Екатеринославѣ. **„Ольшевичъ и Кернъ".**
Въ Тифлисѣ и Грозномъ **Стукенъ и К°.**
Въ Баку **М. Я. Винтерницъ.**
2-3 Р10780

ОБЪЯВЛЕНІЕ.

Правленіе Кіевскаго Городского Кредитнаго Общества, согласно § 80 устава Общества, объявляетъ, что 13 декабря 1899 г., съ 12-ти часовъ дня, въ г. Кіевѣ, въ собственномъ домѣ Общества, по Институтской улицѣ, будутъ продаваться съ публичныхъ торговъ, безъ переторжки, нижеописанныя, заложенныя Обществу недвижимыя имущества, въ цѣломъ составѣ, находящіяся въ гор. Кіевѣ и состоящія изъ усадебной земли со всѣми на оной постройками.

Торгъ, на каждое имущество особо, начинается, согласно § 81 устава, съ суммы капитальнаго долга, числящихся на имуществѣ просроченныхъ недоимокъ Обществу по займу и всѣхъ расходовъ Общества по продажѣ, съ причисленіемъ недоимки въ государственныхъ налогахъ и городскихъ повинностяхъ.

Бумаги, относящіяся до залога имущества, производства публикаціи и продажи онаго, а равно условія торга могутъ разсматриваться въ Правленіи Общества въ операціонные дни отъ 10-ти часовъ утра до 2-хъ час. дня.

На случай неуспѣшности торговъ, назначенныхъ на выпускаемое число, вторичные и послѣдніе торги назначены на 16 и декабря 1899 года, въ 12-ти часовъ дня, въ вышеуказанномъ домѣ Общества. 2-3 Р10318

№ по порядку.	Фамилія, имена и отчества владѣльцевъ имуществъ.	Мѣстонахожденіе имуществъ.	Количество усадебной земли. Квад. саж.	Сумма назначенная Общественнымъ судомъ. Рубли.	Срокъ, на который назначенъ судомъ. Лѣтъ.	Мѣс.	Обязательныя по купчимъ на недвижимости по выданнымъ по онымъ обществомъ ссудамъ. Рубли.	Коп.	Остатокъ капитальный по книгамъ общества на 31 дек. 1899 г. Рубли.	Коп.	Просроченныя по ссудамъ проценты и недоимки по онымъ по книгамъ общества. Рубли.	Коп.
1	Атамановскій Аѳанасій Никитичъ.	Предмѣстье «Куреневка» № 45	4 д. 385 к. с.	5800	20	7	200	—	4607	74	304	43
		Старокіевскій уч.:										
2	Гебенштрейтъ Дмитрій Христіановъ.	Большая Владимірская и Васильковская ул. № 35, 17 и 21.	1640	464800	38	4	13944	—	457669	95	15175	93
		Подольскій уч.:										
3	Корышева Вѣра Дмитріевна.	Спасская ул. № 31.	561	110000	38	4	3300	—	107123	43	3503	50

„НИВА"

дастъ въ теченіе **одного 1900 года** своимъ подписчикамъ **БЕЗПЛАТНО**

Подписчики „НИВЫ" получатъ въ 1900 г.:

52 №№ журнала **НИВА** (до 1500 столбцовъ текста и 500 гравюръ).

12 Томовъ **полнаго собранія сочиненій И. В. ГОГОЛЯ**, которое будетъ **весьма значительно дополнено** матеріаломъ, не вошедшимъ въ послѣднія изданія соч. Гоголя, и будетъ отпечатано на хорошей **бѣлой глазированной** бумагѣ. **СОДЕРЖАНІЕ: ТОМЪ I.** Біографическій очеркъ В. П. Шенрока.—**ВЕЧЕРА НА ХУТОРѢ БЛИЗЪ ДИКАНЬКИ.** Повѣсти: Сорочинскія ярмарки. Вечеръ наканунѣ Ивана Купала. Майская ночь, или утопленница. Пропавшая грамота. Ночь передъ Рождествомъ. Страшная месть. Иванъ Ѳедоровичъ Шпонька и его тетушка. Заколдованное мѣсто. **ТОМЪ II. МИРГОРОДЪ.** Повѣсти: Старосвѣтскіе помѣщики. Тарасъ Бульба. Вій. Повѣсть о томъ, какъ поссорился Иванъ Ивановичъ съ Иваномъ Никифоровичемъ. **ТОМЪ III. ПОВѢСТИ:** Носъ. Портретъ. Шинель. Коляска. Римъ.—**КОМЕДІИ:** Ревизоръ. **ТОМЪ IV. КОМЕДІИ:** Приложенія къ комедіи „Ревизоръ".—Женитьба.—**ДРАМАТИЧЕСКІЕ ОТРЫВКИ и ОТДѢЛЬНЫЯ СЦЕНЫ:** Игроки. Утро дѣлового человѣка. Тяжба. Лакейская. Отрывокъ. Театральный разъѣздъ послѣ представленія новой комедіи. **ТОМЪ V.** Похожденія Чичикова или Мертвыя души. Томъ первый. **ТОМЪ VI.** Приложенія къ первому тому „Мертвыхъ Душъ".—Похожденія Чичикова или Мертвыя Души. Томъ второй. **ТОМЪ VII.** Выбранныя мѣста изъ переписки съ друзьями. **ТОМЪ VIII.** Выбранныя мѣста изъ переписки съ друзьями (продолженіе). **ТОМЪ IX.** Юношескіе опыты.—Арабески. Часть I. **ТОМЪ X.** Арабески. Часть II. **ТОМЪ XI.** Произведенія, не вошедшія въ первое изданіе „Сочиненій Гоголя". **ТОМЪ XII.** Сочиненія, относящіяся ко второй половинѣ 40-хъ годовъ, изданныя послѣ смерти автора.—**ПРИЛОЖЕНІЯ:** Старосвѣтскіе. Дядька въ затруднительномъ положеніи.

12 Книгъ **„Ежемѣсячныхъ литературныхъ приложеній"** (романы, повѣсти, разсказы, популярно-научныя статьи и проч. современныхъ авторовъ).

12 №№ **„Парижскихъ модъ"** (до 300 модныхъ рисунковъ по послѣднимъ фасонамъ лучшихъ мастерскихъ).

12 №№ рукодѣльныхъ и выкройныхъ работъ въ томъ въ натуральную величину (около 600 рисунковъ и чертежей).

СТѢННОЙ КАЛЕНДАРЬ на 1900 г., печатан. красками.

Подробное иллюстрирован. объявленіе высыл. безплатно.

Требованія адресовать въ Главную Контору журн. „НИВА", С.-Петербургъ, Малая Морская, 22.

ПОДПИСНАЯ ЦѢНА „НИВЫ"
на годъ со всѣми приложеніями:
Безъ доставки въ СПБ. . **5 р. 50 к.**
Безъ доставки 1) въ Москвѣ, въ Конторѣ І. Н. Лечковской—6 р. 25 к.; 2) въ Одессѣ, въ книжн. магаз. «Образованіе»—6 р. 50 к.
Съ доставкой въ СПБ. . **6 р. 50 к.**
Съ перес. во всѣ города и мѣстн. Россіи . . . **7 р.**
За границу—10 р.
Разсрочка платежа въ 2 и 3 срока.

полное собраніе сочиненій
Н. В. ГОГОЛЯ
СЪ ПОРТРЕТОМЪ, ФАКСИМИЛЕ и АВТОГРАФОМЪ.

"VERITAS"
Техническо-Промышлен. контора и Мѣдно-Котельное механическое заведеніе инженера **М. РАВСКАГО.** Кіевъ, Бибиковскій бульваръ, № 1.
Составленіе плановъ и проектовъ для всевозможныхъ заводовъ и фабрикъ, особенно Крахмальныхъ и Уксусныхъ. Динамо-машины, паровозные моторы, сист. синицкаго. Строитъ и ремонтъ домовъ. Плуги, бороны, молотилки и друг. сельско-хозяйственныя принадлежности англійскихъ фабрикъ. Конный приводъ «Легкоходъ» системы Дезирона. Машина для рубки мяса и начинки колбасъ и руч. мясорубки Wiegemesser. Представитель слѣдующихъ фирмъ. Устройство паяльн. трансмиссій. **Louis'a Wolff'a—Mannheim.**
11 вс 6-20 2802

Изданіе наслѣдниковъ М. К. Цихона. Типо-литографія Товарищества И. Н. Кушнеревъ и К°, въ Кіевѣ.